EL DIARIO PALENTINO

N.º REFUNDIDO 9.347

Fundado en 1882 y 1890

(Depósito Legal: P-2-1958) Razón Social: «El Diario Palentino - El Día de Palencia, S. L.». Mayor, 99.

(Franqueo Concertado)

EL DIA DE PALENCIA

Director: JOSE LUIS ALONSO ALMODOVAR

Oficinas, (Tfno. 712006), Redacción (Tfno. 713953), y Talleres (Tfno. 711526): Mayor, 99

Apartado de Correos, 17

MIERCOLES 15 SEPTIEMBRE 1971

EDICION TARDE

5.00 PESETAS

DOUGLAS-HOME, DE EL CAIRO A MARRUECOS

"Jarring debe reanudar su mediación entre árabes e israelíes en Oriente Medio"

SE CELEBRAN ELECCIONES EN EL SUDAN

El Cairo, 15.—El presidente egipcio, Anuar El Sadat, presidió ayer una reunión con sus altos ayudantes en la que se discutió la reorganización de la maquinaria estatal, según afirma hoy el diario semi-oficial cairota "Al Ahram".

El diario afirma que la reunión se prolongó hasta la medianoche y que las líneas generales de la reorganización concluirán hoy.

También informa que en la alocución que mañana dirigirá Sadat al país por radio dará a conocer los cambios introducidos en la Administración y en la política extranjera.

"Al Ahram" estima que la reorganización hará necesario un cambio en la oficina presidencial, y en los sectores de servicios, ciencias y cultura.

Esta reorganización se ha manifestado como consecuencia después de que los egipcios aprobasen por una casi total unanimidad el domingo pasado la primera constitución permanente en 19 años.

En lo referente a un acontecimiento relacionado con esto, "Al Ahram" informa que El Cairo está actualmente manteniendo "urgentes contactos" con Addis Abeba, sobre los resultados de la reciente visita a Etiopía del jefe del Estado Mayor israelí, teniente general Haim Barlvev.—Efe.

ALEC DOUGLAS CHOME SALE DE EGIPTO CON DESTINO A MARRUECOS

El Cairo, 15.—El ministro británico del Exterior, Sir Alec Douglas Home, ha hecho un llamamiento hoy para una urgente reactivación de la misión del enviado de las Naciones Unidas en Oriente Medio, Gunnar Jarring, y afirmado que las cuatro grandes potencias tienen un papel colectivo que interpretar en la crisis.

Respondiendo a una pregunta que le fue formulada en la conferencia de prensa concedida al término de su visita de tres días a El Cairo, Sir Alec manifestó que Inglaterra no intenta encargarse de los esfuerzos de la ONU para reconciliar a árabes e israelíes.

"Este es un problema que debe ser resuelto por medio de esfuerzos conjuntos", afirmó. Las cuatro grandes potencias: Estados Unidos, La Unión Soviética, Francia y Gran Bretaña han colaborado en la realización de un acuerdo sobre Berlín.

"Puede que las cuatro potencias fuesen capaces en la Asamblea General de la ONU en Nueva York, de hacer alguna sugerencia oportuna acerca de la situación. No deseamos hacernos cargo de ello. Intentamos tan solo ayudar a encontrar una solución justa".

"Yo creo que lo que debemos hacer las grandes potencias en Nueva Yor es conseguir que Jarring reanude sus gestiones. Este debe ser nuestro propósito. Y debemos tratar de conseguir la cooperación de los israelíes".

Sir Alec vuela ahora hacia Marruecos, para realizar la segunda etapa de su rápido viaje.

Durante su visita a El Cairo, la primera oficial de un secretario británico del Exterior desde la crisis de Suez de 1956, mantuvo detalladas conversaciones con el presidente Sadat, con el primer ministro Mohammed Fawzi y con el ministro de Asuntos Exteriores Mahmoud Riad.

Los observadores estiman que la visita acentúa el marcado incremento de las relaciones entre ambos países.

Los funcionarios británicos han descrito las conversaciones de El Cairo como "muy amistosas".—Efe.

EL JUICIO DE EL CAIRO

El Cairo, 15.—El tribunal revolucionario egipcio se reunió ayer a puerta cerrada, para escuchar el informe de la defensa de cuatro de los acusados de participar en una conspiración contra el presidente Anuar El Sadad.

Radio El Cairo ha informado que el tribunal presidido por Hafez Badawi, escuchó los alegatos del abogado Ali Abdel Hamid, a lo largo de cinco horas.

Abdel Hamid es el defensor del ex-ministro del Interior, Sharawi Gomaa; del de Transportes, Ali Zein El Abidin; del de Enérgia Eléctrica, Hilmi El Said y del ex-miembro de la Comisión Ejecutiva de la Unión Socialista árabe, Dia Eddin Dawood.

Los cuatro están acusados de alta traición. Pertenecen a un grupo de doce acusados, que fueron los primeros en ser sometidos a juicio. El número total de acusados es de noventa y uno.

Radio El Cairo ha añadido que otros ocho acusados han sido notificados que comparecerán ante el Tribunal el lunes próximo.

El Tribunal se reunirá de nuevo hoy, para continuar escuchando las declaraciones de la defensa, dijo también la emisora.—Efe-Upi.

ISRAEL LUCHA POR EL DERECHO A LA EXISTENCIA, DICE GOLDA MEIR

Ein Harod (Israel), 15.—La primer ministro israelí, Golda Meir, declaró anoche en esta población que Israel está todavía comprometido en una lucha para que se le reconozca el elemental derecho a existir en su propio país.

En un discurso pronunciado en una concentración organizada para solemnizar el 50 aniversario del establecimiento de una colonia judía en el Valle de Yizreel, la señora Meir añadió que esta lucha continua «ya nadie sabe lo que durará todavía».

Israel, dijo, seguirá resistiendo mientras ora por la paz.—Efe-Reuter.

ELECCIONES EN SUDAM

Jartum, 15. — Cuatro millones de sudaneses han comenzado hoy a votar en las elecciones presidenciales, con papeletas en las que según dicen «sí» o «no», refiriéndose a la aceptación

(Continúa en sexta página)

Tras el motín de ATTICA

Se denuncia una conjura revolucionaria negra

Críticas al sistema penitenciario norteamericano

Nueva York, 15. — Ocho de los diez rehenes muertos el lunes, al aplastar las fuerzas del orden la rebelión en la cárcel de Attica, del Estado de Nueva York, no fueron degollados por los amotinados, como afirmó el más alto funcionario del sistema penitenciario del Estado.

El inspector médico del Condado de Monroe, doctor John Edlan, afirmó ayer que ocho de los diez rehenes caídos en la refriega habían muerto de heridas de armas de fuego y no degollados.

El doctor Edland dijo también que "dudaba" de que las heridas que causaron la muerte a los rehenes fueran hechas por los propios reclusos.

Los presos amotinados no tenían otras armas de fuego que las que pudieron fabricar ellos mismos en los cinco días que duró su motín, según el testimonio de los oficiales al mando de los 1.700 policías y soldados de la Guardia Nacional que aplastaron el motín.

En contra de lo que afirmó el comisario de Correccionales del Estado de Nueva York, Rusell Oswald, sólo uno de los ocho rehenes muertos «tenía una pequeña herida en el cuello».

Todos habían muerto de balazos disparados por «rifles, pistolas y escopetas. Los tiros les fueron hechos a gran distancia y algunos fueron alcanzados diez o doce veces por las balas», dice el inspector médico.

El motín de la prisión de Attica ha costado la muerte a un total de 41 personas, —diez de los rehenes cautivos de los amonitados—, y 31 presos.

Después de examinar los cadáveres, el doctor Edland dijo ayer tarde, que «ninguno de los que he visto» había muerto por disparos hechos con armas de fabricación casera, las únicas de que disponían los reclusos amotinados.

El motín de Attica se originó el jueves pasado, cuando más de un millar largo de los dos mil presos de la penitenciaría tomaron 38 rehenes para presionar a las autoridades sobre una serie de reformas en la prisión.

El mismo día, uno de los rehenes murió al ser arrojado por los amotinados desde una ventana —otro rehén murió al ser castrado por los presos. Los ocho restantes cayeron ayer en la refriega en la que los policías y soldados acabaron con la rebelión.

Hasta ahora se han recuperado los cadáveres de 31 de los presos, pero funcionarios de la cárcel siguen buscando a otros cinco desaparecidos, que se teme que también murieran y se encuentren en algunos de los sótanos y túneles de la cárcel.

Funcionarios de la prisión dijeron ayer que alrededor del 65 por ciento de los amotinados eran negros o puertorriqueños.

Mientras el presidente Nixon pareció ayer respaldar el asalto efectuado contra la prisión «porque si no la pérdida de vidas hubiera sido mayor», otros políticos entre ellos el senador Edward Kennedy culpan del incidente y sus consecuencias a los fallos del sistema penitenciario norteamericano.

En toda la nación, las autoridades penitenciarias se encuentran en estado de alerta ante el temor de que el incidente de Attica se «contagie» a otras penitenciarias.—Efe.

PRISIONES NORTEAMERICANAS EN ESTADO DE ALERTA

Wáshington, 15. — Un portavoz del Departamento de Justicia norteamericano confirmó a últimas horas de ayer, la existencia de un estado general de alerta en todas las prisiones del país, en previsión de cualquier rebelión por los sucesos de Attica, Nueva York.

Asimismo, fuentes cercanas al «FBI» dijeron que se han enviado avisos especiales a varias prisiones norteamericanas por parte de la Agencia Federal de Investigación, para que mantengan dobles medidas de seguridad.—Efe.

CONJURA «REVOLUCIONARIA NEGRA», SEGUN UNA EMISORA DE LOS ANGELES

Los Angeles, 15. — Una emisora de televisión de Los Angeles informó que estaba enterada de una conjura «revolucionaria negra» para secuestrar a nueve oficiales de la prisión de California y cambiarlos en alta mar por la militante negra Angela Davis.

Una emisora de la cadena «C B. S.» (Columbia Broadcasting System) informó anoche que se suponía que la conjura formaba parte de una revuelta nacional que incluía a la de la prisión de Attica en el Estado de Nueva York, en la que se enfrentaron el pasado lunes los prisioneros y la policía.

La emisora de televisión dijo también que había sabido de la conjura como resultado de sus propias investigaciones.

Las autoridades de la prisión no han hecho ningún comentario demasiado explícito pero Joseph Spangler presidente de la Comisión que autoriza la libertad de los presos bajo palabra, ha confirmado que algunos miembros de la Comisión han recibido amenazas de muerte.

Spangler y otros ocho miembros de la Comisión eran el objetivo de la conspiración secuestradora, añadió la emisora, que continuó diciendo que los nueve iban a ser secuestrados cuando visitasen la semana próxima la prisión «Chino», 80 kilómetros al Este de Los Angeles.

El plan era llevarlos a un punto lejos de la costa de California e intercambiarlos por la señorita Davis y su compañero, Russell Magee.

Angela Davis, de 27 años, y Magee, de 31, están acusados de secuestro con asesinato y conspiración cometido el 7 de agosto de 1970, suceso en el que murieron un juez y otras tres personas. Se alega que Angela Davis facilitó las armas.—Efe-Reuter.

El dólar continúa bajando

Francfort, 15.—La apertura de negocios esta mañana en el mercado de divisas de esta ciudad ha significado para el dólar una nueva baja en la curva de descenso iniciada a principios de semana. Los bancos cotizaron el dólar a 3,3660/3,3690 marcos por dólar, frente a 3,3735/3,3745 marcos al cierre de las operaciones del día anterior.

Por lo que respecta al descenso del dólar en las cotizaciones alemanas, expertos de Francfort lo explican por las insistentes especulaciones sobre la posibilidad de una devaluación del dólar, una vez que los ministros de Hacienda en Bruselas se pusieron de acuerdo sobre su actuación conjunta en las conferencias monetarias de Londres y Wáshington.

El efecto de revaluación del marco frente al dólar, en el cambio flotante alemán, fue ayer de 8,4 por ciento, la cota más baja desde que se introdujo el cambio fluctuante el mes de mayo pasado.—Efe.

Don Juan Carlos de Borbón, en Barcelona

Diversas audiencias del Príncipe de España

Barcelona, 14. — El Príncipe de España recibió esta mañana en audiencia en el palacete de Albéniz al presidente y ponentes de la «II Semana Económica Internacional», Sebastián Auger Ruro, presidente de Ediciones Mundo; Milton Friedman, consejero económico del presidente de los Estados Unidos, Richard Nixon; Richard A. Musgrave, profesor de Economía de la Universidad de Harvord y R. Roca Sastre, comentarista, fiscal y económico.

Don Juan Carlos, que llegó esta mañana a la Ciudad Condal por vía aérea, procedente de Madrid, fue recibido en el aeropuerto por el capitán general de Cataluña, gobernador civil de la provincia y otras autoridades y personalidades.—Cifra.

Entierro de NIKITA KRUSCHEF

El rostro dolorido de la viuda de Kruschef expresa vivamente su humano pesar; la noticia del fallecimiento del famoso ex dirigente soviético fue aplazada por los medios informativos rusos. A la derecha, también tenso el rostro, la hija de Kruschef, Yele.—(Europa)

Apertura de los Tribunales

"El aumento de la delincuencia aún no es alarmante", ha dicho HERRERO TEJEDOR

Madrid, 15. — «Durante el pasado año judicial, la delincuencia común aumentó en un 9 por 100 con relación al año anterior, aunque está por debajo, en más de un 6 por 100 en relación con 1968, lo que indica que el aumento registrado no es todavía alarmante», dijo hoy el fiscal del Tribunal Supremo, Fernando Herrero Tejedor, en el acto de apertura de los Tribunales, al comentar la memoria que con tal ocasión ha presentado al Gobierno.

«Aparte del fenómeno específico del tráfico y consumo de drogas, cualitativamente importante aunque no lo sea todavía en cantidad —agregó el señor Herrero Tejedor— los delitos cometidos en España son claramente de dos tipos: Delitos contra la propiedad y delitos cometidos con ocasión del uso de vehículos a motor. Entre ambas categorías absorben el 80 por 100 de las infracciones penales registradas».

Según el informe del fiscal del Supremo, los Tribunales españoles ordinarios de todo orden y de todo rango, desde el último Juzgado de Paz hasta el Supremo, conocieron en 1970, de 1.205.446 casos. Sólo al Supremo le fueron sometidos en este tiempo, 11.000 asuntos.

El Ministerio Fiscal, agregó el señor Herrero Tejedor, tiene también pendiente, al hilo de la reforma orgánica y procesal, el necesario retoque de su estructura, para adaptar su función a las notables modificaciones que en su propia esencia introdujo el artículo 35 de la Ley Orgánica del Estado.

La trilogía de su misión esencial: defensa de la legalidad, promoción de la justicia y defensa del interés social, se presenta como meta a alcanzar en su futuro ordenamiento.

Señaló finalmente el señor Herrero Tejedor que la memoria presentada al Gobierno afronta una serie de cuestiones de interés doctrinal, aunque siempre bajo el prisma de las necesarias modificaciones legislativas. Tres son las principales cuestiones que en este orden se afrontan: la reforma de las instituciones de la libertad y la remisión condicional, para hacerlas realmente eficaces; el avance en la necesaria tipificación de lo que impropiamente llamamos «delitos económicos», cuya necesidad es cada día más perentoria, especialmente en lo que se refiere a los delitos contra la economía de los grandes grupos y la utilización de las formas societarias y los grupos financieros para la realización de fines impropios. Y, por último, la necesaria tipificación de algunos «delitos sociales», cuya ausencia en nuestra ley penal es causa de abusos de unos e indefensión de otros, con notable quebranto de la justicia social.

«Con ello, terminó diciendo el fiscal del Supremo, esbozamos un resumen que pretende alcanzar los puntos básicos de interés para la Administración de Justicia: la situación de las reformas legislativas necesarias; el funcionamiento y actividad de los Tribunales y el movimiento y evolución de la delincuencia en un país que, gracias a Dios, presenta todavía cifras que indican un grado óptimo de sanidad social y dispone de una administración de justicia prestigiosa e independiente».—Cifra.

Cumpleaños... abundante de CHEVALIER

El simpático cantante y actor Maurice Chevalier ha celebrado en compañía de buenos amigos su cumpleaños; nada menos que su ochenta y tres cumpleaños, que el famoso «chansonnier» lleva con garbo innegable. He aquí a Maurice brindando en copa de champán que lleva su feliz número

Inundaciones catastróficas

En Vietnam del Norte, la India y en Pensilvania (Estados Unidos)

Hong Kong, 15. — Vietnam del Norte realiza todos los esfuerzos posibles para recuperarse de las pérdidas sufridas en su agricultura durante las recientes inundaciones, consideradas como las peores de los últimos 25 años, informa hoy la agencia "Nueva China".

En un despacho fechado en Hanoi la agencia añade que el pueblo restaura rápidamente "los daños sufridos en las cosechas "en las ricas zonas arroceras del valle del Río Rojo".

En un distrito se replantaron 940 hectáreas de arroz solo una semana después de que se retirasen las aguas.

Otras regiones mandan suministros de socorro, incluyendo ganado y semillas.

Vietnam del Norte no ha manifestado cuál es la amplitud de los daños causados por las inundaciones ni ha facilitado el número de víctimas, pero la agencia "Nueva China" informa que se han enviado numerosos equipos médicos a las zonas afectadas.—Efe.

INUNDACIONES EN LA INDIA

Nueva Delhi, 15.—Las crecidas del Ganges y de otros ríos amenazan con devastar nuevamente zonas del norte y el este de la India, en las que las inundaciones ya han ocasionado unas 500 muertes y han dejado sin hogar a millones de personas.

Los ríos ya han inundado, a causa de las intensas lluvias monzónicas extensas zonas de los Estados de Uttar Pradesh, Bihar y Bengala Occidental. En ésta los campos de refugiados pakistenies, míseros y superpoblados, se han transformado en lagos.

En el norte más de 20 millones de personas se han visto afectadas por las inundaciones y los daños causados a las cosechas pueden elevarse a 2.000 millones de rupias (180.700 millones de pesetas) según fuentes oficiales.

Los últimos informes afirman que han sido destruidas más de 540.000 casas. En los distritos de Ghazipur y Ballia las aguas del Ganges y el Chaghra han alcanzado un nivel récord, inundando 1.400 aldeas. En otros cinco distritos la situación ha sido descrita como grave.—Efe.

CATORCE DESAPARECIDOS EN PENSILVANIA

Chester (Pensilvania, EE. UU.), 15.—Al menos 14 personas han sido dadas por desaparecidas a consecuencia de las inundaciones registradas en la zona de Chester.

Las inundaciones son consecuencia de las torrenciales lluvias que se han venido produciendo a consecuencia de la tormenta tropical "Heidi", que originó seis muertos en el condado de Delaware y en el Montgomery. En este último condado cuatro personas fueron dadas por desaparecidas.—Efe.

A quien madruga...

Este señor que emerge de la alcantarilla creyó estar soñando cuando al salir de su trabajo se encontró con la maniquí Jaleh vestida de hawaiana; al principio creyó que se había extraviado por los túneles y que había ido a parar al otro lado de la Tierra. La explicación era, desde luego, mucho más sencilla: la maniquí se estaba fotografiando con uno de los conjuntos de baño pertenecientes a la colección que Kleinert ha diseñado... ¡para el año que viene! Los modistos, por lo que se ve, sí que creen en aquello de que «a quien madruga...»

M.C.D.2022

PALENCIA AL DIA

Enseñanza idiomática

Con la inauguración del curso acabada de efectuar, se anuncia la organización de otro idiomático: El XIV Curso de Lengua Alemana.

Este, organizado por el Club de Amigos de Alemania, en colaboración con el Instituto Alemán de Bilbao, se celebrará del próximo día 27 del actual al 17 de mayo próximo.

Para concurrir al mismo, se ha abierto la inscripción correspondiente en dicha entidad.

Como todos los años, por estas fechas, acude a esta cita con la enseñanza este curso lingüístico, que completa el que dicha entidad local palentina organiza todos los veranos y conocido como de Lengua Española para Alemanes.

Hace tan sólo unos días que finalizó éste. En nuestra capital, alrededor de sesenta alumnos germanos de uno y otro sexo, durante unos 35 días siguieron los estudios del idioma cervantino y de literatura española.

Ahora, viene el otro curso tradicional, para que los alumnos españoles se imbuyan de los conocimientos de la lengua y literatura alemanas.

Doble cometido lingüístico, tan fiel y bien cumplido por el Club de Amigos de Alemania, en las dos vertientes idiomáticas respectivas, que, además de su objetivo cultural propio, tiene ese otro del conocimiento y aprecio correspondiente de ambos pueblos, cuya valoración sólo en el área espiritual puede justipreciarse y, siempre, en el más alto grado.

La matrícula para el XIV Curso de Lengua Alemana para españoles se ha abierto. Es de esperar que este año, como los anteriores, numerosos palentinos acudan a recibir las enseñanzas procedentes; los frutos, nos consta, no pueden ser más positivos.

La que fue gentil reina de nuestras fiestas de San Antolín, Mabel Vazquez Minguez, ya se prepara para asistir a una cordial concentración interregional que, con motivo de la celebración del IV Día del Ebro, tendrá lugar en Logroño, el sábado y domingo próximos.

Ocho provincias españolas que el Ebro cruza (entre ellas, la nuestra, por ese pequeño trozo provincial de unos tres kilómetros, donde se asienta la localidad palentina de Báscones de Ebro), estarán presentes, a través de sus representaciones, en dicha fiesta. Motivo bellamente sustancial de esta representación, serán las damas provinciales, elegidas, como Mabel, entre las reinas de las fiestas respectivas de cada provincia representada.

El próximo sábado se celebrará el "Día de Palencia" en la Feria Regional de Muestras de Castilla y León

Por la tarde habrá diversos actos en el recinto ferial vallisoletano

El próximo sábado, día 18 de septiembre, se celebrará el «Día de Palencia» en la Feria Regional de Muestras de Castilla y León, en Valladolid.

Con tal motivo han sido programados diversos actos, que tendrán lugar por la tarde.

Se iniciarán los actos a las siete, con la recepción de autoridades, representaciones personalidades e invitados, por el Comité de la VII Feria Regional y representaciones oficiales vallisoletanas; tendrá lugar la presentación de las «Majorettes de Barruelo - Brañosera».

Posteriormente, a las siete y media, el acto de izar banderas, en el recinto de la Feria Regional, y desfile de las «Majorettes de Barruelo y Brañosera», tras haberse interpretado el «Himno a Palencia».

Seguidamente, a las ocho, visita al pabellón de Palencia, y a todo el recinto de la Feria Regional, con la explicación y comentario a cargo de personal directivo de la «mostra».

Por último, y en el restaurante de la Feria Regional de Muestras, cena a la que asistirán autoridades, representaciones de las Cámaras de Comercio e Industria de la región, expositores en el Pabellón palentino, y personalidades.

DIPLOMAS A EXPORTADORES PALENTINOS

Varias firmas comerciales palentinas, exportadoras de sus productos, recibieron en la Feria Regional de Muestras de Castilla y León, en su inauguración el sábado pasado en Valladolid, los «Diplomas de Exportadores», como reconocimiento a esta labor exportadora durante el año pasado.

Estos diplomas se concedieron por las respectivas Cámaras de Comercio e Industria de Santander, Burgos, Valladolid y PALENCIA, y fueron entregadas en el acto inaugural de la Feria, como más arriba hemos informado.

Las casas comerciales palentinas que han recibido, en esta ocasión, el «Diploma de Exportador», son las siguientes:

Electrólisis del Cobre, S. A. Palencia.

Sociedad Española de Alimentos, S. A. Palencia.

Comercial Vicón, S. A. Palencia.

José Morales Mayo. Palencia.

Derivados Vínilicos, S. A. (DEVISA). Guardo.

Monómeros Españoles, S. A. (MESA). Guardo.

José Martín Martín. Palencia.

Galletas Siro S. A. Alar del Rey. (Palencia).

Facundo Blanco, S. A. Villada. (Palencia).

Manzano Hnos, S. L. Palencia.

González Noriega y Cía. Aguilar de Campoo. (Palencia).

Luis Payo Carnicero. Palencia.

Isabelino García del Río. Calzada de los Molinos.

Sección Femenina de Movimiento

TALLERES DE INICIACION PROFESIONAL DE JUVENTUDES

Está abierta la matrícula hasta el día 1 de octubre para cursar las enseñanzas de Iniciación Profesional de Corte y Confección, Bordados y Telares. En el curso escolar 1970-71 para niñas comprendidas entre los 10 a 17 años.

Las clases de Cultura General serán por la mañana de once a una, para las niñas que hayan cumplido los 14 años. Por la tarde de cuatro a ocho, para iniciación profesional. Y a partir de las 6 de la tarde, las que están en edad escolar.

Los requisitos y documentación necesaria se les indicará en la delegación local de la Sección Femenina del Movimiento, calle Becerro de Bengoa, núm. 3 de diez de la mañana a dos y media de la tarde.

PEREGRINACION NACIONAL DE LA SECCION FEMENINA A SANTIAGO DE COMPOSTELA

El próximo día 5 de octubre, tendrá lugar en Santiago de Compostela, la peregrinación nacional de la Sección Femenina, para ganar el Jubileo del Año Santo Compostelano. Por este motivo la Delegación Provincial del Movimiento organiza un viaje de cinco días de duración con salida de Palencia el día 4 y regreso el día 8.

A las personas que pudiera interesarles esta excursión, se les informará ampliamente en la Delegación Provincial de la S. F. (Menéndez Pelayo, 19) de 10 de la mañana a 2'30 de la tarde, o llamando al teléfono 712695.

Gobierno Civil

Oficina de información

Elecciones de Procuradores en Cortes de representación familiar

VOTO POR CORREO

A tenor del Art. quinto de la Resolución de la Dirección General de Correos y Telecomunicación (publicada en el «B. O. del E.», número 215, de 8 de septiembre de 1971 y en el de la provincia de 13 de septiembre, número 110), los electores que prevean que el próximo día 29 de septiembre, fecha señalada para la elección de procuradores en Cortes en representación familiar, habrán de encontrarse fuera del Municipio en que les corresponda ejercitar su derecho de sufragio, podrán remitir su voto por correo, introduciendo en un sobre la papeleta electoral, pegada o sellada por sus bordes o doblada de tal forma que se mantenga el secreto del voto.

Los sobres deberán ostentar en el anverso de la cubierta la inscripción «Elecciones a procuradores en Cortes por representación familiar». Voto por correo. Franquicia postal especial», y en el reverso el nombre y apellidos del votante remitente y el domicilio con que figure en el censo electoral.

Los sobres podrán presentarse en cualquier oficina de Correos de España, durante las horas de servicio ordinario, desde el día 14 del actual hasta las nueve de la mañana del día 26, hora límite local. Los sobres estarán dirigidos al presidente de la Mesa que al elector corresponda en su Municipio de residencia.

Como requisito ineludible a la hora de depositar el sobre en la oficina de Correos, el elector deberá llevar consigo, su Documento Nacional de Identidad, muy especialmente cuando el voto por correo se lleve a cabo por el elector en la Oficina Postal del propio Municipio en que le corresponda ejercitar su derecho de sufragio, que presentará al funcionario de Correos para su identificación.

La Administración Principal de Correos de Palencia, estará abierta para la recepción de estos votos, durante las horas de nueve a trece, y de diecisiete a diecinueve, los días laborables. La ventanilla habilitada al efecto, estará emplazada en el vestíbulo del edificio de la Principal y ostentará el número 3.

Palencia, 15 de septiembre de 1971.

Reunión para estudiar la construcción de un "Motel" en Palencia

En el Gobierno Civil de Palencia ha tenido lugar una reunión la tarde del martes, día 14, en el Salón de Juntas.

Presidió el gobernador civil, don Miguel Vaquer Salort, y asistieron el presidente de la Diputación, ingeniero-jefe provincial de Carreteras, delegado provincial de Información y Turismo, presidente de la Cámara de Comercio e Industria, presidente del Centro de Iniciativas y Turismo y director de la emisora palentina.

En esta sesión se estudiaron diversos extremos sobre la posible construcción de un «Motel» en Palencia; se cambiaron impresiones para determinar el más idóneo emplazamiento, y se estudiaron las posibilidades de obtener ayuda del Ministerio de Información y Turismo, para su creación y montaje.

PARA IMPARTIR 5.º CURSO DE BACHILLERATO

En el Gobierno Civil se nos ha informado que, por disposición del Ministerio de Educación y Ciencia, se faculta al delegado provincial del Departamento en Palencia para que conceda pueda impartirse el Quinto Curso de Bachillerato en los Institutos Técnicos y Secciones Delegadas, que cuenten con una matrícula no inferior a 70 alumnos.

NIRAM agencia viajes

PROXIMAS SALIDAS

Domingo, 19:
PARTIDO SALAMANCA - PALENCIA
Salida: 8'30 mañana

Domingo, 19:
ROMERIA «EL HENAR»
VIAJE A LA FERIA DE MUESTRAS DE VALLADOLID

Información y billetes:

VIAJES NIRAM

Agencia de Viajes, Grupo B. Título, 109
Dependiente de VIAJES VINCIT, S. A. G. A.
T. 12. Plaza Mayor. Palencia. Tlf., 712086 - centralita

Teatro PRINCIPAL

¡¡GRAN ACONTECIMIENTO COMICO!!

Compañía de Comedias Cómicas

PAQUITO DE OSCA

Presenta la comedia de las mil carcajadas:

"Mi marido... nada"

Un gran éxito cómico

TEMPORADA POPULAR

Localidades de 20 a 100 pesetas

UNICO DIA DE ACTUACION

8 TARDE y 11 NOCHE

Carta abierta de D. Eduardo Becerril Lerones

Palencia, 14 de septiembre de 1971

Sr. Director de EL DIARIO PALENTINO-EL DIA DE PALENCIA

Mi querido amigo:

Abuso de tu amabilidad para rogarte publiques esta carta en la que quiero manifestar mi más sincera gratitud a aquellos electores que ilusionados por la presentación de mi candidatura a Procurador en Cortes tenían intención de votar en favor mío y a todos aquellos entrañables amigos quienes con total y absoluto desinterés me han animado y ayudado.

Aunque no he recibido notificación alguna que no sea la no proclamación de mi candidatura, parece que este último hecho ha sido debido a que figuro en el Censo Electoral de Palencia como soltero e Ingeniero Industrial. Adjunté a mi solicitud en tiempo oportuno escrito y documentación que demostraban fehacientemente que soy casado, Economista del Estado y ante todo palentino.

Esta justificación parece que no ha sido bastante. No oculto mi contrariedad y asombro. Conozco el derecho que me asiste para presentar reclamación e impugnar tal decisión, pero como se trata de trámites largos y enojosos es mejor dejar las cosas como están.

Con renovado interés y empuje quiero que todos los palentinos y amigos sepan que desde mi puesto de trabajo de Economista del Estado, miembro de la Comisión para el Desarrollo de Tierra de Campos y del Comité de Minería, estoy a disposición de todos mis paisanos de buena voluntad para luchar por lo que siempre ha sido uno de mis mayores anhelos: el progreso y bienestar en todos los órdenes de mi querida Palencia.

Gracias por tu atención. Permíteme que con estas líneas envíe a todos la explicación de lo sucedido y un entrañable saludo con la reiteración de mi total gratitud.

Eduardo Becerril Lerones

IMPORTANTE EMPRESA

desea representante o distribuidor para la venta de sus artículos «tissue», guata de celulosa y afines. Escribir de puño y letra dando datos personales, trabajo actual y zona que visita, etc., al núm. 9939

ROLDOS ANUNCIOS

Vergara, 10 BARCELONA-2

DIARIO DE AVISOS

FARMACIAS DE GUARDIA

Miércoles, 15: Don Manuel Arangüena (Barrio y Mier, 8) y doña Soledad Gutiérrez (Avenida Modesto Lafuente, 23).

Jueves, 16: Don Sabiniano Durántez (Burgos, 4) y don Julio Estrada (Francisco Franco-Casas Merino).

CUPON PRO CIEGOS

En el sorteo del Cupón Pro Ciegos correspondiente al día 14 de septiembre de 1971, ha resultado premiado con 1.250 pesetas el número 165, y con 250 pesetas todos los terminados en 65.

El Señor

DON ARTURO SIMON POZA

(Industrial que fue de esta Plaza)

Falleció en Palencia el día 15 de Septiembre de 1971

Después de recibir los Santos Sacramentos

D. E. P.

Su desconsolada esposa Dolores Martín Tejedor; hija María del Rosario Elena Simón Martín; hermanos políticos; sobrinos; tios; primos y demás familia

Participan a sus amistades tan sensible pérdida y ruegan le tengan presente en sus oraciones.

Funeral: Día 16 a las once de la mañana y a continuación la con ducción del cadáver al cementerio de Ntra. Sra. de los Angeles.
Misa de familia: Día 16, a las ocho de la tarde.
Iglesia Parroquial: San Miguel.
Casa mortuoria: Calle General Mola, número 174, 1.º.
Santa Lucía, S. S.

Pompas Fúnebres: Nuestra Señora de la Calle.

M.C.D.2022

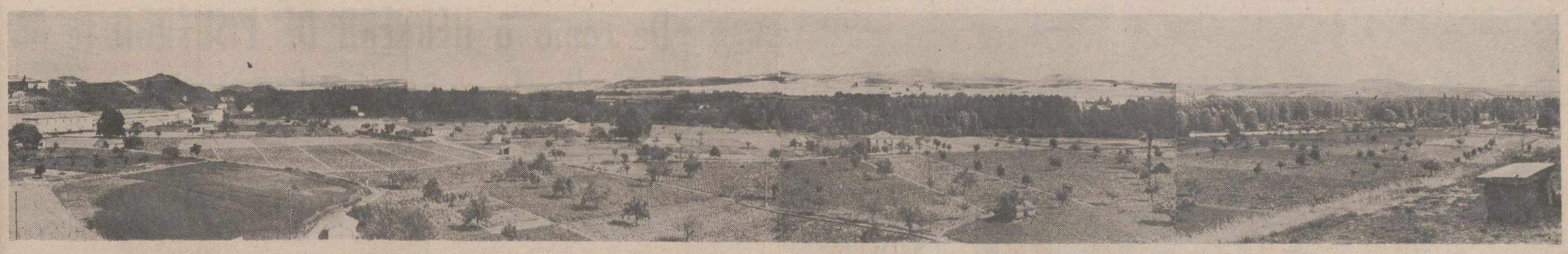

HERRERA DE PISUERGA

FIESTAS DE LA PIEDAD

De cómo a HERRERA DE PISUERGA le ha perjudicado su propia ubicación geográfica

Nuevas viviendas mejoran y embellecen la ciudad

Proyectos inmediatos:

- GRUPO ESCOLAR CON 32 AULAS
- BIBLIOTECA MUNICIPAL
- HOGAR DE LA JUVENTUD
- CENTRAL TELEFONICA

Una ciudad que merece más atención en su promoción turística

(Manifestaciones del alcalde en funciones, D. GONZALO CARPINTERO, a nuestro redactor Alamo Salazar)

Este es el primer edificio oficial de Herrera de Pisuerga; la rectilínea y moderna silueta de la Casa Ayuntamiento se recorta en la familiaridad de la Plaza Mayor de la bella y abierta ciudad palentina. — (Foto PAYA)

Es inminente el comienzo de las fiestas de La Piedad, en Herrera de Pisuerga, y esto es motivo más que suficiente para que el periodista se encamine hacia esta bella, abierta, pintoresca y atractiva ciudad del norte de la provincia de Palencia.

Hemos querido recabar datos relacionados con la actualidad herrerense, y en el Ayuntamiento encontramos al alcalde en funciones, Gonzalo Carpintero; Gonzalo Carpintero es segundo teniente de alcalde; Herrera actualmente no tiene alcalde titular, y el suplente, primer teniente de alcalde) se encuentra fuera. Gonzalo Carpintero, sin embargo, tiene a mano cualquier dato de interés, y se le adivina su entusiasmo por Herrera, y su deseo de una Herrera mejor. La entrevista periodística, por ello, es positiva y eficaz, interesante.

He aquí nuestra charla:

—¿Mucho tiempo como alcalde en funciones?

—Estoy como alcalde accidental desde hace quince días solamente.

—¿Desde cuándo perteneces a la Corporación Municipal?

—Salí elegido concejal por el Tercio de Cabezas de Familia en las penúltimas elecciones.

—¿Cuáles han sido las principales realizaciones en Herrera de Pisuerga en los últimos doce meses?

—Las realizaciones llevadas a cabo en los doce meses últimos, francamente han sido nulas, debido principalmente a que, como Herrera está ubicada en esta zona de transición de Tierra de Campos y Montaña, las restricciones impuestas por la Administracción a zonas que no fuesen las anteriores, nos han tocado de plano.

En el aspecto privado, se han llevado a cabo la construcción de varias viviendas y se están construyendo otras dignas de todo elogio; mi felicitación a estos señores por su buen gusto, que tanto contribuyen al embellecimiento de nuestra ciudad.

—¿Qué es lo que ahora se está llevando a cabo?

—Ensanche, alcantarillado y pavimentación desde la ermita de Nuestra Señora de la Piedad hasta la estación de Servicio de Gasolina.

—¿Cuáles son los proyectos de más inmediata realización por el Ayuntamiento?

—Muchísimos; y digo muchísimos, porque después de este inmovilismo al que nos hemos visto forzados por falta de dinero, habrá que intentar ahora hacer lo que ya debía estar realizado.

Entre dichos proyectos, los más adelantados y creo en una fecha inmediata, el comienzo de las obras, son los siguientes:

Primero: Grupo Escolar con 32 aulas, de ellas 4 para párvulos y 3 de educación especial.

Para la ubicación de este Grupo, en una de las mejores zonas de la ciudad, el Ayuntamiento ha tenido que desembolsar un millón de pesetas en la adquisición del solar.

Segundo: Biblioteca municipal.

Tercero: Hogar de la Juventud.

Cuarto: Centro telefónico.

—¿Qué otros proyectos tiene el Ayuntamiento?

—Hay muchos más, como son la polideportiva, de la cual ya tenemos el anteproyecto y consta de piscina, campo de baloncesto, gimnasio, pista de tenis y pista de atletismo.

—¿Quiere hablarnos del momento deportivo y cultural de Herrera?

—En el aspecto deportivo y concretamente fútbol, nos ha rodado bastante bien la pelota; nuestro equipo se ha clasificado Primera Regional Preferente. Esto en lo que respecta al fútbol masculino y el femenino, sus actuaciones han sido sorprendentes.

En el aspecto cultural, Herrera va ascendiendo pero no con la celeridad por todos nosotros deseada.

Esperamos que este Grupo Escolar de inminente construcción, nos resuelva en parte el problema docente y en un plazo no muy lejano contemos con un Instituto, ya que toda esta zona que abarca la cabecera de Herrera y de la que han salido verdaderos cerebros como Girón, los Salvador Merino, López Henares, Tomás Alonso, los Arana, De la Fuente, etc., se lo merece.

—¿Qué hay de promoción turística en Herrera?

(Continúa en la página siguiente)

Don Gonzalo Carpintero, alcalde en funciones de Herrera de Pisuerga (Foto PAYA)

AUTOSERVICIO

Mariano Barrio

- SERVICIO DE ALIMENTACION Y FRUTAS
- PESCADOS CONGELADOS
- CHARCUTERIA
- DROGUERIA
- FERRETERIA

Servicio SPAR

Colón, 17 - Teléfono 64 - HERRERA DE PISUERGA

Ermita de Nuestra Señora de la Piedad, de Herrera de Pisuerga

LA PIEDAD, PATRONA DE HERRERA DE PISUERGA

Se celebran en su honor los solemnes cultos tradicionales

DIA 8:

A las 8 de la tarde, subida de la Stma. Virgen de la Piedad de la Ermita a la Parroquia.

DIA 10:

Comienza el Novenario de preparación para la fiesta, con los actos que siguen:

Por la mañana: A las 7, Rosario de la Aurora y Misa de Comunión con el Ejercicio de la Novena y cánticos. A las 8'30 y 9'30, Misas cantadas con el rezo de la Novena. A las 10'30 Misa solemne.

Por la tarde: A las 8'15, Exposición de SDM, Estación, Rosario, Novena, Sermón y Bendición, terminando con la Salve popular.

DIA 12:

Las misas fueron a las 7'30, 9, 10'30, 12 y 7 tarde. El Ejercicio de este día a las 5'30.

DIA 19:

FIESTA DE NUESTRA SEÑORA DE LA PIEDAD

Por la mañana: A las 7, 8, 9 y 10 Misas rezadas. A las 11'30, Misa Pontifical por el Excmo. y Rvdmo. Prelado de la Diócesis, Dr. D. Anastasio Granados y García, que concelebrará con dignidades de la S. I. C. palentina; a continuación procesión con la Santísima Virgen de la Piedad a la Ermita, donde se hará la despedida cantando la Salve.

A la 1'30, Misa rezada en la Parroquia.

Por la tarde: A las 8, en la Ermita, Misa, Santo Rosario y Salve.

Orador del novenario:

Rvdo. Padre Florentino del Valle, Superior de la Residencia de PP. Jesuítas de Palencia.

Actuará en la Misa y Procesión la Gran Coral de Torrelavega.

DIA 20:

A las 11'30 de la mañana, en la Ermita, Misa Solemne y Salve.

En este día como en la Novena y Fiesta, asistirá la Excma. Corporación Municipal.

Programa oficial de festejos

Desde el 18 hasta el 26 de Septiembre

PROGRAMA OFICIAL de los tradicionales festejos organizados por el Excmo. Ayuntamiento de esta Ciudad, que tendrá lugar durante los días 18 al 26 de septiembre de 1971, con motivo de las fiestas de "LA PIEDAD".

Sábado, 18:

A la una de la tarde, inauguración de las fiestas con disparo de cohetes, bombas y voladores.

Los gigantes y cabezudos harán su primera salida, ejecutando por las calles y plazas sus animadas danzas, acompañados por la orquesta "Angelillo" de nuestra ciudad.

Por la noche, a las ocho, proclamación de la Reina de las Fiestas y su corte de honor en el salón de actos de la Casa Consistorial.

A las nueve, desfile de carrozas diseñadas y construidas por los jóvenes de la ciudad, lanzando serpentinas y confetti durante el recorrido.

A las once, en la plaza José Antonio Girón, gran verbena.

Domingo, 19:

A las diez de la mañana, pasacalles por la banda militar de música del Regimiento de Infantería San Marcial, de Burgos.

A las once y cuarto, recepción del excelentísimo e Iltmo. Sr. Obispo de Palencia, en la plaza de Santa Ana.

A las once y media, festividad religiosa en la iglesia parroquial, con misa pontifical por nuestro Prelado, ocupando la Sagrada Cátedra el padre Florentino del Valle, superior de los Jesuitas de Palencia, actuando la Masa Coral de Torrelavega, con asistencia de autoridades y del Excelentísimo Ayuntamiento en Corporación.

A continuación, procesión para trasladar la Sma. Virgen de la Piedad a su Santuario, donde se cantará la salve popular.

Por la tarde, a las cinco, monumental novillada, 6 colosales novillos, de la acreditada ganadería Hermanos Caminero, de la Cigoñera, para los famosos novilleros Angel Majano, José Antonio Campuzano y Cándido Santos "El Chani".

Por la noche, a las ocho, concierto selecto, en el salón de actos de los Siervos de la Iglesia. Actuación de la Masa Coral de Torrelavega y banda militar de música de San Marcial, de Burgos.

A las once de la noche, en la plaza José Antonio Girón, quema de la primera y magnífica colección de fuegos artificiales de la Casa Lecea, de Miranda de Ebro, y gran verbena, amenizada por la banda de música y orquesta "Angelillo".

Lunes, 20:

A las once y media de la mañana, en la ermita de Ntra. Sra. de la Piedad, misa solemne en acción de gracias, con asistencia de autoridades y Excmo. Ayuntamiento y Corporación.

A las doce, en el frontón, gran tirada al plato local, con varios premios y trofeos, donados por distinguidas casas comerciales.

A la misma hora, en el Parque de Recreo, pruebas deportivas infantiles.

A las cinco y media, en la plaza de toros, gran velada de boxeo.

Por la noche, a las once, fuegos artificiales, con la quema de la segunda colección, interviniendo la orquesta "Angelillo".

Martes, 21:

A las once y media, en el Parque de Recreo, olimpíada infantil.

A las doce, en el frontón, gran tirada al plato regional, con valiosos premios y trofeos, donados por autoridades y casas comerciales.

A las cinco de la tarde, en el Campo Municipal de Deportes "El Parque", interesante partido de fútbol, entre los equipos Burgos F. C. (1.ª División), y nuestro Deportivo Herrera, disputándose un valioso trofeo donado por el Excmo. Ayuntamiento.

A las once, quema de la tercera colección de fuegos artificiales, con intervención de la orquesta "Angelillo".

Miércoles, 22:

Tradicional mercado.

A las once de la mañana, pasacalles por la banda de música de San Marcial, de Burgos.

A las doce, los gigantes y cabezudos recorrerán las calles y plazas en su segunda salida, con sus alegres

(Continúa en la página siguiente)

M.C.D.2022

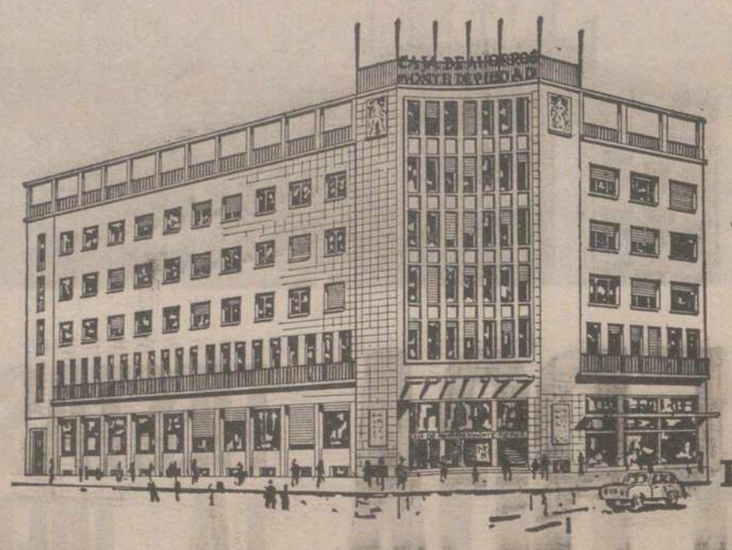

CAJA DE AHORROS Y MONTE DE PIEDAD DE PALENCIA

¡¡AL SERVICIO DE PALENCIA!!

Acuda a sus oficinas

En PALENCIA:

Central: Mayor, 11
Urbana n.º 1: Plaza de España
Urbana n.º 2: Barrio del Otero
Urbana n.º 3: Tte. Velasco, 2

En LA PROVINCIA:

Herrera de Pisuerga
Aguilar de Campoo
" " Barrio Estación
Alar del Rey
Astudillo
Baltanás
Barruelo
Becerril de Campos
Buenavista de Valdavia
Carrión de los Condes
Castrillo de Villavega
Cervera de Pisuerga
Cevico Navero
Cevico de la Torre
Cisneros
Dueñas
Frechilla
Fuentes de Nava
Guardo
Lantadilla
Melgar de Yuso
Monzón de Campos
Osorno
Paredes de Nava
Saldaña
Santibáñez de la Peña
Torquemada
Venta de Baños
Villada
Villaviudas
Villasarracino
y Villoldo

Confederación Española de Cajas de Ahorros Benéficas. — Alcalá, 27. MADRID.

PROXIMO SORTEO:
DIA UNIVERSAL DEL AHORRO
Primer premio: 150.000 ptas.

De cómo a HERRERA DE PISUERGA le ha perjudicado su propia ubicación geográfica

(Viene de la página anterior)

—Me agrada me hagas esta pregunta. Creo que aquí no nos hemos dado todavía en buscar la fórmula adecuada para promocionar nuestra ciudad al turismo; bajo mi criterio es un poco floja la propaganda que se ha hecho hasta la fecha.

Herrera, por su situación, tanto por ferrocarril como por carretera, es uno de los mejores puntos de nuestra provincia, por sus ríos con sus playas naturales y truchas, sus arroyos de afamados cangrejos, por las tan codiciadas codornices y perdices que tan buenos y malos ratos dan a los cazadores que de las provincias del norte nos visitan cuando se levanta la veda.

Por sus zonas de recreo, como son el parque, el mirador del Castillo, etcetera. Cuenta Herrera además, con unos establecimientos, tanto en alimentación como en hostelería, muy dignos de su ciudad.

Por todo esto y mucho más que aquí tenemos, creo que nuestro futuro turístico ha de ser mucho mayor; falta, como digo, anteriormente, buscar la fórmula adecuada de promocionarlo.

—¿Cuáles son actualmente las principales fuentes de riqueza herrerense? ¿Quiere hablarnos de su actualidad y sus prespectivas?

—Son, industria, comercio, ganadería, agricultura y horticultura.

LA INDUSTRIA: En la actualidad, cada día es más pujante; contamos con una de productos lácteos, otra de conservas de pescado, conservas vegetales, chocolates, fábricas de harinas.

Estas empresas han mitigado casi en su totalidad el paro obrero.

COMERCIO: aquí se centraliza casi toda la Ojeda y aunque los mercados semanales, nuestras plazas de abastos, ganado y productos del campo no tienen la influencia de antaño, las operaciones son verdaderamente importantes.

GANADERIA: No se por qué en Herrera no hay más afición ganadera.

Contamos con grandes extensiones de riego, y en secano se podrían transformar en pastizales tierras que es antieconómico su cultivo, pero por esa falta de afición, como digo, se da la triste circunstancia que el labrador no tiene ganadería como complemento de la agricultura, cuando aquí tendría que ser lo contrario.

HORTICULTURA: Desde hace muchísimos años, la principal fuente de riqueza de nuestra ciudad, ha sido sus huertas, cuyos productos, tanto frescos como transformados, gozan de gran prestigio nacional.

—¿Alguna novedad en el programa de fiestas de este año?

—No; en nuestro programa los festejos son similares a los de años anteriores; la comisión se ha esforzado al máximo dentro de nuestras posibilidades económicas, y esperamos que dicho programa sea del agrado de nuestros ciudadanos y de los visitantes que nos honren con su presencia.

—¿Desea hacer alguna otra manifestación?

—Sí, quisiera decir a los herrerenses, que no se impacienten por el futuro, que Herrera será lo que los herrerenses quieren que sea y que la Corporación municipal no escatimará esfuerzos para conseguirlo, y por último, agradecer a DIARIO-DIA, por la oportunidad que me ha brindado de dirigir estas palabras y aprovechar esta oportunidad para dar las gracias a comerciantes e industriales por su cooperación.

A todos, felices fiestas.

Herrera es cuna de hombres ilustres: políticos, gobernantes, religiosos, artistas...
Uno de los herrerenses ilustres es el escultor Lantada.
Lantada cedió una buena parte de su obra al Ayuntamiento de Herrera, que por esta razón se ha convertido un poco en «Museo» municipal. He aquí una escultura de Lantada, al comienzo de la escalera principal del Ayuntamiento.

(Foto PAYA)

Temas docentes en Herrera

El colegio de los "Siervos de la Iglesia"

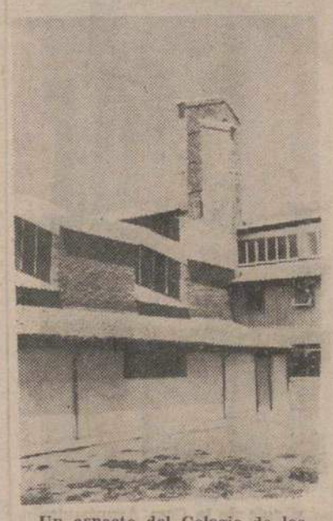

Un aspecto del Colegio de los «Siervos de Dios», en Herrera

Acepto gustoso la invitación de EL DIARIO PALENTINO para presentarnos en ocasión de las fiestas de Herrera de Pisuerga.

Hace tan sólo dos años, por estas fechas, éramos absolutamente nuevos y desconocidos en Herrera, cuando el Ayuntamiento y el entonces obispo de Palencia nos llamaban a ocupar el colegio que hoy venimos regentando. Hoy, dos años de trato han acrecentado la confianza de los unos en los otros. Y hoy, sin duda alguna, al conocernos más puedo también decir que nos queremos más.

Pero ¿quiénes son los Siervos de la Iglesia?

El Instituto Secular de los Siervos de la Iglesia fue aprobado por Decreto del obispo de Reggio Emilia (Italia), de fecha 19 de marzo de 1948.

Sus miembros, sacerdotes y seglares, a los que nada distingue externamente de los demás sacerdotes o seglares, se consagran a Dios practicando los consejos evangélicos en el mundo mediante los votos de pobreza, castidad y obediencia.

Los sacerdotes siguen dependiendo de sus propios obispos, obligándose además en virtud de su dicha consagración a obedecerles sin reserva alguna.

De los seglares algunos permanecen en sus propias familias, dedicándose a su habitual profesión en el mundo (generalmente obreros). Otros, viviendo en comunidad o incluso aislados, prestan un servicio más inmediato y directo a los sacerdotes en sus varias actividades apostólicas.

Hoy día, en el cuadro de restauración del Diaconado permanente, el Instituto cuida de la preparación y formación de cuantos, miembros o no, aspiren al Diaconado.

Dos son las características que los Siervos de la Iglesia consideran fundamentales en su propia vocación:

—Una particular acentuación del espíritu de servicio dirigido a la Iglesia, tanto jerarquía a la que profesan una obediencia exactísima, como pueblo de Dios al que sirven con preferencia en sus categorías más abandonadas o necesitadas.

—Otra característica es la práctica de una efectiva pobreza evangélica, que ellos consideran, además de un medio de perfección, un medio indispensable de testimonio y apostolado.

Aunque de reciente aprobación los Siervos de la Iglesia se hallan bastante difundidos, contándose numerosos miembros y comunidades esparcidos por toda Italia, en España y hasta en Madagascar.

Dos comunidades vienen funcionando en España, las dos en la provincia de Palencia, concretamente en Paredes de Nava y Herrera de Pisuerga.

Aquí los Siervos de la Iglesia mientras tienden a la formación de los aspirantes a la vida religiosa, de acuerdo con el Ayuntamiento y población, abren a cuantos lo deseen la posibilidad de una formación cultural y humana. A este fin en nuestro Colegio radica un Patronato de Enseñanza Básica, oficialmente reconocido, y, siguiendo el antiguo plan de estudios, sigue funcionando el Bachiller general.

Y, para terminar ya, aprovecho la ocasión para agradecer la confianza que los herrerenses, cada año más señaladamente, vienen depositando en nosotros al confiarnos lo más precioso de sus hogares, sus hijos, y encargándonos de su educación y formación. Lo que es para nosotros aliento y estímulo a la vez.

Quiera Dios, Nuestra Señora de la Piedad, Patrona de Herrera, sepamos responder con esfuerzo siempre creciente a lo que de nosotros esperan la Iglesia, el mundo y Herrera de Pisuerga.

El templo parroquial de Herrera

He aquí el templo parroquial de Herrera de Pisuerga. Delante, la Cruz familiar de la ciudad. En el interior del recinto se venera la imagen de la Patrona durante los días del tradicional novenario.—(Foto PAYA)

No solo escudos heráldicos

Herrera de Pisuerga puede ofrecer su estela histórica, en la huella pétrea y expresiva de los escudos.

Abundan por muros y lugares los blasones en piedra, en madera, en metal...; esto es algo así como estar en posesión de un «salvoconducto» de aristocracia, de un «carnet» de nobleza.

Y este tipo de «documentos» se ganan esforzadamente, briosamente, heroicamente.

Con sus escudos, Herrera brinda la gracia de su limpia y exacta ejecutoria histórica. Pero es que, además, ofrece una muestra muy prodigada y especial de su arte, que arte es —al fin y al cabo— la manifestación de la heráldica.

Claro que el capítulo artístico de Herrera no se circunscribe a sus numerosos y valiosos y bellos escudos; sino que otras muestras interesantes puede ofrecer al curioso y entendido.

En estas fotos ofrecemos uno de los muchos escudos de Herrera, que fue descubierto no hace mucho tiempo por el párroco, don Félix Núñez, en el interior del templo parroquial, al limpiar unos muros; y ofrecemos asimismo una bella «Cena», originalísima y artística talla realizada prodigiosamente en un solo macizo de madera. Se encuentra asimismo en el interior del templo parroquial.—ALAMO.

(Foto PAYA)

PROGRAMA OFICIAL DE FESTEJOS

(Viene de la página anterior)

danzas, al son de la orquesta "Angelillo".

A la una de la tarde, concierto musical.

A las cinco, gran novillada, 6 escogidos novillos de los Hermanos Caminero, de la Cigoñera, para los toreros juveniles, Josele, Miguele y Currillo.

Por la noche, a las ocho, concierto musical, en el salón de actos de los Siervos de la Iglesia, por la banda de música de San Marcial, de Burgos.

A las once, quema de la cuarta y última extraordinaria colección de fuegos artificiales, con intervención de la banda de música y orquesta "Angelillo".

Domingo, 26:

A las cinco de la tarde, tradicional becerrada para los aficionados de Herrera.

—o—

Para los diversos festejos, espectáculos y pruebas deportivas, se repartirán programas especiales. Durante las fiestas, funcionarán caballitos, coches eléctricos y otras atracciones.

Sobrinos de P. Zurita, S.L.

- Fábrica de harinas
- Almacén de coloniales
- Supermercado S.P.Z.

Teléfonos 17 - 204
HERRERA DE PISUERGA

M.C.D.2022

ANTONIO DEL BARRIO HIGUERA

CONCESIONARIO:

JOHN-DEERE

Arrancadoras de patatas
Máquinas de forraje
Cosechadoras
Empacadoras
Tractores

Herrera de Pisuerga
Teléfono 39 - 132

Saldaña
C. Osorno - Teléfono 63

Anécdotas taurinas herrerenses

Amaro Baldor, ese viejo aficionado

Indudablemente Herrera de Pisuerga es la localidad de la provincia de Palencia con más solera taurina. No faltan los buenos aficionados, los entendidos, y como muestra permanente y tangible está su plaza de toros, moderna y coqueta. He aquí al fondo el acceso principal al coso. — (Foto PAYA)

¿Han leído ustedes «Los Toros», de José María Cossío? Yo, sí. Son varios tomos, creo que cuatro. Para un aficionado a la tauromaquia es fundamental. Las anécdotas deliciosamente narradas por Cossío me han hecho pasar unos ratos divertidísimos. Y las anécdotas taurinas contadas de viva voz por Amarito, no le van a la zaga en espontaneidad y gracejo a las de don José María. Pero vayamos por partes.

Don Amaro Baldor es un señor muy pulcro y muy atildado de los que doblaron el Ecuador de los cincuenta hace ya bastantes años. Más de cincuenta fue el dueño del Círculo El Recreo, un café al que por obligación había que entrar, pues estaba situado en las Cuatro Esquinas, algo así como los Cuatro Cantones palentinos. Amaro, Amarito para los amigos, ha tenido en su vida un vicio gordísimo, los toros.

—Si me dieran un duro por cada «garrotazo» que me dio mi padre cada vez que toreé o a cada voltereta que me dieron los becerros, tenía más duros que El Cordobés.

—¿Tu padre te «sacudía»?

—No te lo imaginas. Me acuerdo que siendo mozalbete entró en el café un compinche de faenas y me dijo: Amarito, hay un toro en la plaza que ha regalado Don Arturo y le puede torear el que quiera. Yo, ni corto ni perezoso, agarré lo primero que cayó en mis manos, que resultó ser una hermosa capa de mi padre que se ponía para ir a misa y a la plaza. A los dos capotazos, el bicho me entrampilló contra el burladero, me tiró, me pisó e hizo de mí lo que quiso. Cuando me estoy sacudiendo el polvo, una voz suena arriba: ¡Amarito, tu padre! Me largo de la plaza y cerca del Ayuntamiento, me pilla: «Desgraciado, pero que te has creído» y a cada palabra, un bastonazo. Yo, mientras más me daba más me reía, porque mi padre todavía no sabía que la capa había quedado hecha unos zorros. ¡Qué palos, madre mía!

—¿Cómo te entró la afición?

—Pues porque el café era sitio obligado para todo el mundo y allí entraban los toreros que venían para torear las fiestas. Me hice amigo de todos. De allí salían para dirigirse a la plaza. Yo toreé muchas becerras y cuando recibía un aplauso me consideraba pagado. Era un veneno.

-Habrás tenido sobresaltos ¿no?

Amaro se sonríe, da una chupada al cigarro de la entrevista y prosigue:

—Estaba yo, víspera de fiestas y a la una de la madrugada disponiéndome a cerrar el café, cuando entra un muchacho y me dice: En el puente de Zorita están los novillos y el vaquero no se atreve a entrar con ellos, pues desconoce el camino. Debo aclarar —prosigue— que era el año 28 o 29 y entonces se les traía sueltos. Allí tiene a Amarito en las negruras de la noche, con más miedo que vergüenza, en el puente de Zorita. No se asuste —me dice el vaquero— que no hacen nada, solo quiero que me indique el camino. Póngase delante y andando o corriendo, lléveme a donde sea. Me puse a correr y a los cuatro pasos me sentí rodeado de once toros tan negros como la noche, que me seguan. Así llegué hasta la plaza y al entrar en ella, ciego como iba por el pánico y la poca luz, tropecé en un montón de arena que había para arreglar el ruedo y caí rodando. Me pasaron los toros por encima sin hacerme nada. Como pude, me metí en un burladero y allí, empapado en sudor por la carrera y el susto, me puse a rezar. A las cinco de la mañana, estaba en la ermita de la Piedad dándole las gracias a la virgencita.

Suena sonora nuestra carcajada, pues el lance contado por Amarito tiene su gracia y para hacerle olvidar tan negro trago, cambiamos el tercio.

—¿Te acuerdas cuándo se inauguró la plaza de toros?

—Me alegra que me hagas esta pregunta, dice y emocionándose un tanto, prosigue: Y me alegro, porque me hace recordar a Sebín, el mejor alcalde que ha tenido Herrera. El la hizo, como casi todas las cosas que hay en Herrera y fue en el año 1950 toreando César Girón y Montenegro.

Al año siguiente, ya terminada, se inauguró oficialmente con una novillada de postín, lo mejor que había entonces: Montero y Pedrés.

Hemos de aclarar para los no herrerenses, que Amaro se refiere a don Eusebio Salvador Merino, el inolvidable alcalde que tuvo Herrera hace unos años, ya fallecido. Precisamente y para ilustrar esta entrevista, Amaro nos da una fotografía que guarda como oro en paño desde el día de la inauguración. En ella están Amaro, Sebín, perdón, don Eusebio, Montero y Pedrés y el empresario González Vera.

Amaro, que sigue un poco emocionado porque los recuerdos le asaltan locamente la imaginación, prosigue: Lo mejor del mundo es España, lo mejor de España,, Herrera y lo mejor de Herrera... sus habitantes.

—Bueno y a cuento de qué viene eso ahora.

—Te lo voy a explicar, dice calmosamente. Enciende un nuevo pitillo y continúa con la mirada un poco perdida en el espacio: En el año 1921 vinieron a torear a Herrera dos novilleros aragoneses llamados Chamorro y Saleri II. Con ellos venía un viejo banderillero más listo que el hambre llamado El Boni. Entran en el café y pregunta El Boni: ¿Qué tal el ganado, Amarito? Criminal, Boni, son unos «pavos» con unas «vellas» impresionantes, respondí. Los ha comprado un carnicero y ha traído unos toros de cinco años. ¡Vamos a verlos! Efectivamente, terroríficos. El Boni quedó aterrado, eran unos torazos para unos novilleros inexpertos. ¿Pues sabes lo que pasó? En cuanto salió el primero, el público empezó a protestar de la manera más enérgica por semejante barbaridad y no consintió que los torerillos mataran semejantes toros. Acabó con ellos la Guardia Civil. Por eso te digo que lo mejor de Herrera son los herrerenses. Y luego, con sorna, exclama: Y el carnicero decía que eran cuatro «naranjas».

Amaro sigue contando y contando anécdotas sin parar. El tiempo transcurre sin sentirse a su lado. La conversación la salpica continuamente con las palabras del léxico taurino más apropiadas al caso y muy oportunas siempre.

Tenemos que dejar la charla. Al preguntarle si este año, como todos, asesorará las corridas, contesta: No, hijo. Yo ya estoy barbeando las tablas» y esperando la «hora del arrastre». Eso, lo dejo para los jóvenes.

Desde luego, es una exageración, porque Amaro se conserva estupendamente y todavía tiene cuerda para rato. Hasta que no dé en la plaza la «alternativa» a su sucesor, él debe seguir asesorando al presidente.

—Adiós, amigo.

—Adiós, Amarito. Y que Dios reparta suerte.

¿Ven ustedes? Todo se pega en la vida.—**El Corresponsal, J. A. M.**

Año de 1951: Inauguración oficial de la Plaza de toros en Herrera de Pisuerga. En la foto, de izquierda a derecha, Amarito, don Eusebio Salvador, Montero, Peúrés y González Vera.

MARI-LOLI, "Reina" de Herrera de Pisuerga

Una maestra que asciende al juvenil "trono" de la ilusión

Cuatro "damas" que sueñan con la felicidad de las fiestas de LA PIEDAD

María Dolores Hortelano. Reina

Como en anteriores ediciones de las fiestas de Ntra. Sra. de «La Piedad», Herrera ha elegido su «Reina» y Damas de Honor.

La «Reina» es Mari-Loli Hortelano Pastor, tiene 18 años, nació en Herrera de Pisuerga, es maestra nacional y en el curso próximo ingresa en la Universidad. Su mayor ilusión: llegar a psicólogo.

Mari-Loli sonríe sin esfuerzo y nos dice que quedó gratamente sorprendida con la elección de Reina de las Fiestas de 1971. Le hizo mucha ilusión y hará lo posible para cumplir con desenvoltura su cometido.

Hablamos de sus aficiones y nos dice:

En el capítulo musical: música «Folk» y su mejor intérprete, Joan Baer.

Le gusta la lectura prefiriendo autores clásicos modernos.

En deportes, le encanta el tenis, la natación y el ciclismo.

De bailes, poco sabe, pues apenas los ha frecuentado. Hizo los estudios con las monjas de La Compasión, los últimos años en el internado de Aguilar, lo cual no se presta mucho a estas aficiones.

De novio todavía nada, nada.

Quisiera para Herrera muchas cosas, pero para ella hay tres muy importantes cuya realización inmediata se hace más necesaria cada día: El Hogar de la Juventud para jóvenes de ambos sexos. El polideportivo con todos los deportes, incluso piscina. Y la biblioteca pública municipal. Estas instalaciones pudieran cambiar, mejorando mucho, a los chicos y chicas de Herrera.

Tiene por Damas de Honor a las chicas más guapas y simpáticas:

Amparito Gómez, que tiene 17 años y estudia sexto de bachillerato. Le agrada la música, la pintura y el deporte en general, y espera pasárselo magnificamente en las fiestas de La Piedad, teniendo los mismos deseos de felicidad para todos los herrerenses.

Ana María Ruiz Gutiérrez, de 16 años, va a comenzar quinto de bachillerato; para ella el nombramiento de «Dama» ha sido una sorpresa inesperada; le agrada el arte y la decoración.

María del Mar Sanmillán Cuesta, estudia sexto, y sus aficiones son la música y el baloncesto. Le ha hecho mucha ilusión el ser elegida «Dama» y piensa divertirse mucho.

Virginia Sánchez Torres, tiene 15 años y estudia quinto de bachillerato; amiga de la natación y de la música, le ha cogido de sorpresa el ser designada «Dama». Desea para las fiestas de «La Piedad», que todo lo programado se desarrolle gratamente, y que el tiempo acompañe, para que todos lo pasen felizmente.

Marimar San Millán, Dama de Honor

Virginia Sánchez Torres. Dama de Honor

Ana María Ruiz Gutiérrez. Dama de Honor

Amparito Gómez. Dama de Honor

Extensión Agraria, en HERRERA DE PISUERGA

El desarrollo comunitario, un general interés de los pueblos de la comarca

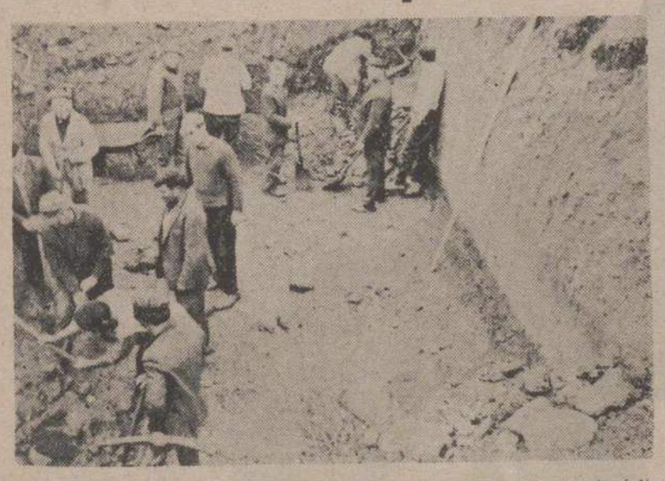

Vecinos de Barrio de San Vicente, trabajando en la construcción del depósito de agua, una de las tareas de los Servicios de Extensión Agraria.

De todos es conocida la misión que viene realizando Extensión Agraria, ayudando al agricultor a utilizar mejor sus recursos y a elevar el nivel de vida de la población rural.

Como todos los años, el personal de esta Agencia Comarcal viene desarrollando una acertada labor, ayudando a los agricultores y ganaderos a buscar solución a cuantos problemas se les presentan.

Es de destacar que durante el presente año se ha ido despertando en los pueblos de la comarca una gran inquietud por el desarrollo comunitario, llegando a la convicción de que los problemas que afectan a toda una comunidad se han de resolver con el esfuerzo y aportación de todos los vecinos que la integran. Con esta convicción, los vecinos de los pueblos de San Quirce y Barrio de San Vicente, una vez sentida por todos la necesidad de disponer de agua en sus hogares con su correspondiente saneamiento, se unieron para discutir las soluciones técnicas y económicas, llegando a la conclusión de que era facilísimo llevar a cabo estas obras con la colaboración voluntaria y desinteresada de todos los vecinos. Con unión y entusiasmo emprendieron las obras y hoy ven coronados sus esfuerzos, disfrutando del agua corriente a pleno rendimiento en sus hogares y establos. Lo que hoy es realidad en estos dos pueblos de las cercanías de Herrera de Pisuerga, esperamos lo será muy en breve en otros pueblos de la comarca, pues los recursos y disposiciones de los interesados son los mismos.

La juventud de la comarca también se promociona, siendo dos grupos femeninos y uno masculino los que durante el presente año han seguido con regularidad las enseñanzas y actividades encaminadas a su buena formación humana. Uno de los éxitos conseguidos por los jóvenes de esta comarca en el presente año, ha sido el obtenido por el Plantel de Extensión Agraria de Báscones de Ojeda, a quienes les fue concedido el primer premio como campeones nacionales en el V Concurso Nacional de Tareas Agrarias, en la modalidad de Cultivos Agrícolas. La actividad desarrollada por estos jóvenes consistió en la experimentación en campo de ensayo de nuevas variedades de patata selecta.

Enumerar todos los resultados conseguidos en cada uno de los proyectos en que trabaja la Agencia, sería demasiado largo, pero antes de acabar, quiero destacar también, que en La Vid de Ojeda y en Calahorra de Boedo, se han constituído dos grupos de Gestión de Explotaciones, que contribuirán a que los agricultores adopten una mentalidad empresarial, fundamentando sus decisiones en la consideración de los resultados que vienen obteniendo con sus actividades actuales y en el estudio de resultados previsibles con las posibles modificaciones que pudieran adoptar.

Desde estas páginas de nuestro DIARIO DIA, invito a todos los miembros de nuestro medio rural para que brinden su colaboración a los agentes de Extensión Agraria en su afán de prestarles una ayuda desinteresada.

Gran oportunidad tractores usados

Procedentes de cambio, en excelente estado de conservación y rendimiento.

DE GRAN POTENCIA Steyr 74 CV. Lanz, 65. Barreiros, R-545, etc. Tractores normales y fruteros de potencia media de varias marcas. Verlos en AGRIMECA, S. L., en sus talleres en calle Lasala Valdés, núm. 31, Zaragoza. Por las mañanas información en calle Serrano Sanz, 6. Teléfono, 255920. ZARAGOZA.

DISTRIBUIDOR EXCLUSIVO

Para trabajar aditivo de fuel-oil en Palencia y provincia se solicita. Absoluta reserva. Escribir al Apartado 570 de Bilbao

M.C.D.2022

Muebles

DECORACION

MARIANO SAMPEDRO ZURITA

Avda. E. Salvador, 14
(CARRETERA DE SANTANDER)
TELEFONO 59
HERRERA DE PISUERGA

Actividad sindical en HERRERA DE PISUERGA

Tres aspiraciones a punto de convertirse en realidad

- UNA GRAN COOPERATIVA COMARCAL
- ENCAUZAMIENTO DEL RIO BOEDO
- NUEVA CASA SINDICAL

(ESCRIBE ANGEL FERNANDEZ MACHO, DELEGADO COMARCAL SINDICAL)

La vida económica de los pueblos del valle Boedo gira en torno al cultivo de la patata. En él se fundamenta y en los malos años, la inquietud y la contrariedad de los agricultores es diaria. Pensando en esto se han venido, ya hace tiempo, celebrando diversas reuniones entre los cultivadores y presidentes de Hermandad de la Zona, con el propósito de tomar unos contactos directos con los propios interesados y ver las posibilidades de llevar a cabo la constitución de una gran Cooperativa Comarcal de Patatas, estimándose que con ella podría darse un gran paso en la vida económica de estos pueblos, donde este tubérculo es el principal medio de vida.

Actualmente se estudia minuciosamente el reanudar estas reuniones a instancia de no pocos cultivadores y es presumible que en un corto plazo, acaso en la próxima campaña, veamos hecho realidad el funcionamiento de esta Cooperativa, cuyo fruto compense al esfuerzo y a la constancia de la Organización Sindical, a través de su Obra de Cooperación.

Conocidos por todos los organismos oficiales son los daños que las inundaciones del río Boedo producen en las tierras que atraviesa cada año. De ello se ha tratado en varios Consejos Económicos Sindicales, apuntándose desde hace mucho tiempo, como única solución posible el encauzamiento del río desde Sotobañado de Boedo a Espinosa de Villagonzalo. Esta obra, a un lado las lógicas molestias, constituirá sin duda alguna, un magnífico servicio para los intereses campesinos, principalmente en los términos de Santa Cruz y Villaprovedo, donde es triste ver el panorama tan desolador que se observa en cada una de estas inundaciones. Se han constituído Comisiones que sin descanso han visitado la Confederación Hidrográfica del Duero, se han hecho múltiples proyectos por técnicos de este Organismo y aunque en un tiempo se consideró viable y se solicitó de la Superioridad la formalización del proyecto definitivo, la realidad es que pese a todo, el río aún continúa dañando las fincas de estos agricultores, que no sólo les imposibilita la siembra en el mejor terreno de cada término, sino que cuando lo hacen, bastan unas lluvias para que les lleve sus semillas y minerales. Por la Organización Sindical se están haciendo nuevas y positivas gestiones, a través de su Vicesecretaría Provincial de Ordenación Económica y casi se puede afirmar que la positividad de éstas nos harán ver muy pronto cómo las tan anheladas obras del encauzamiento puedan comenzar.

Otra de las aspiraciones de la Delegación Sindical Comarcal es que el próximo año pueda ya funcionar la nueva Casa Sindical Comarcal. Para ello el Excmo. Ayuntamiento ha donado gratuitamente unos terrenos en la calle María Auxiliadora, junto al Colegio Ntra. Sra. de la Piedad. Los trámites oficiales se llevan a cabo aceleradamente y ante la suma necesidad de poder desarrollar con efectividad las actividades de esta Delegación Comarcal, dentro de unas oficinas amplias donde se atienda digna y confortablemente a todos sus encuadrados de la comarca, confiamos que dichas gestiones den el resultado positivo en un corto plazo.

La actividad principal en este año, sin duda alguna, han sido las elecciones sindicales y dentro de nuestra ciudad la constitución de la nueva Entidad denominada Sindicato Local de Actividades Diversas, que acoge en sí a los comerciantes e industriales de todas las actividades.

Para dirigir los destinos de esta Entidad, fue elegido presidente don Luis Redondo Carril, industrial ganadero y como vicepresidente don José Miguel Sampedro Zurita, ambos de gran capacidad de trabajo y colaboración con nuestra Organización Sindical. Para ellos, así como para el presidente de la Hermandad, don Mariano Sanmillán Martín, por su reelección, nuestra más sincera enhorabuena.

Es de destacarse la aceptación que ha tenido la celebración del Curso de Promoción Cultural de la Organización Sindical, que comenzó en el pasado mes de febrero y durante toda la primera fase asistieron la totalidad de los productores matriculados. Los mismos se celebran en el Salón de Actos del Ayuntamiento, organismo que facilitó toda clase de colaboración, dando fe de un gran interés hacia la celebración de los mismos.

Por primera vez, se celebró la festividad de San José Obrero, patrono del Mundo del Trabajo. Se organizaron diversos actos que fueron muy bien acogidos por los productores de nuestra comarca, de tal forma, que conjuntamente colaborando el presidente de la Unión de Trabajadores y enlaces sindicales, ya se proyecta organizar con el máximo esplendor la festividad del próximo año.

EL PALACIO DEL CRISTAL
Eladio de los Ríos Duque

Transportes TEOTI
Se complace en ofrecer a su distinguida clientela, un extenso surtido en:
FIGURAS DE PORCELANA Y CERAMICA, JUEGOS DE CAFE, VAJILLAS FINAS, CRISTALERIAS TALLADAS Y DIVERSOS ADORNOS MADERA con vistas de Herrera en su extensa gama
Hónrenos con su visita y será nuestro cliente
Plaza José Antonio Girón, 4. Teléfono 98
HERRERA DE PISUERGA

Apuntes sobre la historia de Herrera

La gloriosa huella en una bella y abierta ciudad moderna

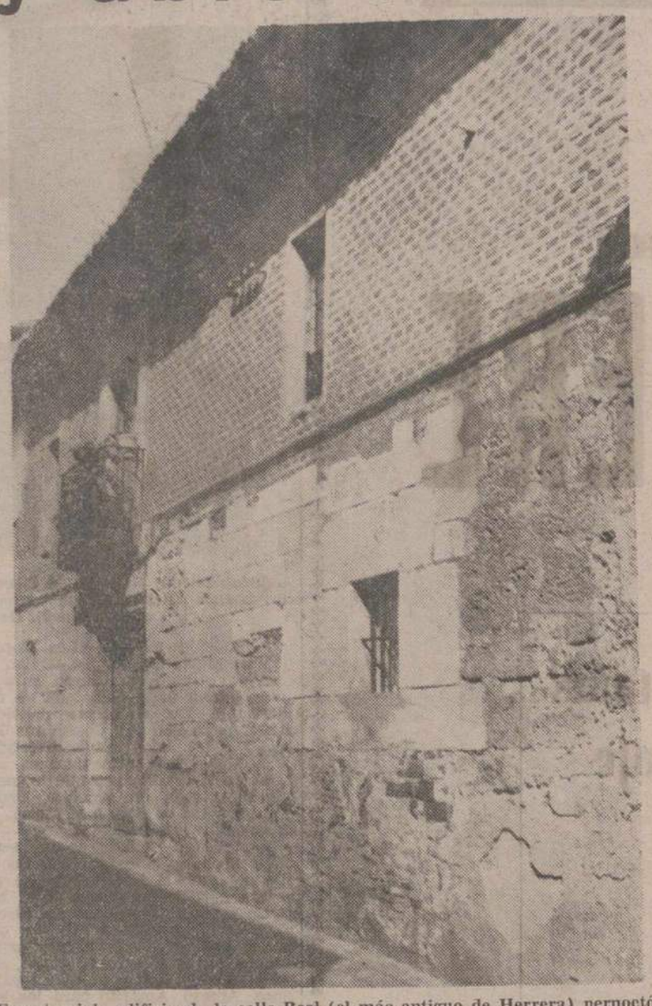

En este viejo edificio de la calle Real (el más antiguo de Herrera) pernoctó en dos ocasiones el emperador Carlos V. Este inmueble fue posteriormente Casa Ayuntamiento.—(Foto Antonio)

Herrera de Pisuerga, la bella, la pulcra, la hospitalaria, la que se prepara un año más con ilusión para celebrar sus fiestas de la Piedad, todo el mundo la conoce. Sus hermosos paseos y avenidas, sus calles pavimentadas, su parque municipal incomparable, sus campos de fútbol, frontón, plaza de toros y mercados, también son conocidos. No vamos a insistir sobre ello. Es nuestra historia contemporánea. Si vamos a intentar hacer un poco de historia. La Historia de Herrera.

En la confluencia del Pisuerga con el Burejo, está asentada Herrera de Pisuerga. La amena perspectiva que se divisa desde la parte norte de la ciudad con su incomparable huerta, llena de frondosidad, es lo primero que cala hondo en el visitante. La estratégica situación geográfica de nuestra ciudad, división de la Tierra de Campos y la Montaña, ha sido utilizada siempre por los diversos pueblos que en ella encontraron un natural y fácil baluarte. Fue por tanto una amalgama de pueblos. Iberos, celtas, romanos, visigodos, moros, hebreos y cristianos, dejaron su impronta indeleble en la antigua Ferrera.

Herrera en la antigüedad para ser una villa de pro no necesitaba nada. Tenía su Merindad con plena jurisdicción sobre ella, de dilatados límites, su castillo, que solía habitar el señor de la Villa y murallas que abrazaban y defendían a un tiempo a la población. Casas de nobles con altivos escudos y además su propio escudo. El escudo de la familia Herrera.

Hay tratadistas de heráldica que afirman que este apellido tuvo su origen en nuestra Villa y según algunos genealogistas, se deriva de la familia de Lara. Estas dos Casas, Lara y Herrera, tienen gran relación con nuestra Historia.

Según esto, Herrera es la fuente originaria del inmenso caudal que dispersó por la Península entera y diversas naciones de habla hispana a este apellido.

De las murallas, ya no queda vestigio. Otro tanto se puede decir del castillo sino fuera porque es tan reciente la demolición de sus últimos vestigios para construir sobre su solar una plaza de toros, que todo el mundo lo recuerda.

Sólo queda de la muralla un arco, la Puerta Nueva. En el frente norte, ostenta el escudo del Duque de Frías y dos escudos laterales de Herrera. En el otro lado, el que mira a la plaza, hay una preciosa hornacina plateresca bajo un típico tejadillo, guarnecida con ornamentos renacentistas y en el interior de ella, una Virgen de la Piedad en piedra de gran mérito.

En realidad y a partir del siglo XV toda la historia de Herrera gira en torno a la devoción de Nuestra Señora de la Piedad. Nos ocuparemos de Ella más adelante.

Lo más importante de Herrera bajo el punto de vista arqueológico, es sin duda la necrópolis visigótica, una de las primeras y más universalmente conocidas y que se halla por los contrasentidos de la vida, en la parte más moderna de la población.

Hace unos 50 años, se hizo una excavación muy minuciosa. Se descubrieron más de veinte sepulturas alineadas ordenadamente. Aparecieron muchísimas fíbulas de diversas formas, hebillas de cinturón con tosca pedrería y cuentas de ámbar sin tallar que habían formado collares. También se encontró una pequeña muestra de tejido —cosa rara— adherido al dorso de una hebilla de cinturón y anillos y brazaletes de bronce que denotaban el humilde origen de sus poseedores. Estas excavaciones fueron dirigidas por don Julio Martínez Santaolalla, excomisario nacional de Excavaciones. Posteriormente, dicho señor, descubrió muchas más sepulturas y logró averiguar la verdadera indumentaria visigótica, cosa que hasta ese momento se ignoraba.

También se halló la cimentación y arranque de muros de una basílica visigótica, que sin duda de ningún género, fue el primer templo que se edificó en Herrera. Puede datar del siglo VII o VIII. La planta estaba formada por canto rodado y el arranque de muros, con estas mismas piedras cogidas con mortero.

En 1218 fue reducido a prisión en Herrera don Alvaro de Lara en ocasión de encontrarse acampados en la Villa los ejércitos del rey Fernando III el Santo. Don Alvaro de Lara menospreció a las tropas del rey y éste le encarceló. Seguidamente, doña Berenguela le puso en libertad con la condición de que entregase las plazas que tenían sus parciales.

En 1334 Herrera fue tomada por el rey Alfonso XI. Se encontraba la Villa bajo el dominio de los grandes que se revelaron contra el rey de Castilla.

En los primeros años del siglo XV, don Pedro Fernández de Velasco, nieto del Condestable de Castilla, don Pedro de Velasco, fijó su cariño en la Villa de Herrera. Encauzó las costumbres del pueblo, excitó la piedad y eligió por Patrona a la Virgen de la Piedad. En la margen del Burejo erigió una pequeña ermita de estilo gótico decadente, la que hoy se conserva y es la más próxima al altar que tiene la bóveda cubierta de nervaturas y la puso bajo la advocación de la Virgen de la Piedad. Como desde un principio tomó gran incremento la devoción a la Virgen, el pensamiento general estaba en el ensanche de la ermita y se impacientaba el pueblo al ver que no se verificaba, pese a las abundantes limosnas que para ello se recibían. Llegó un momento en que al girar visita don Francisco Valdés y Rivera, Visitador por el obispo don Antonio de Estrada y Mauri —año 1658— le fue denunciado que una señora llamada doña Francisca de Monroy, recibía todas las limosnas, atendía al culto y a ninguno daba cuenta de ello. No pareció bien esto al Visitador, por cuya razón mandó que las limosnas se entregasen al mayordomo eclesiástico y llevase cuentas en libro especial de cuanto se recibía.

En 1702 se pudo edificar el camerín e incorporarle a la nave que constituía la ermita. Como aún continuaba siendo pequeña, en 1725, un devoto dejó en su testamento varias fincas y dos casas en la calle Mejorada, hoy Colón, para con su valor atender a la obra ya comenzada del ensanche. En efecto, las obras se terminaron en el año 1727. En los últimos años del siglo pasado y primeros de éste, el artista don Mariano Lantada pintó la ermita con escenas del Antiguo y Nuevo Testamento tal como se encuentra hoy día. Es de destacar la bóveda del camerín por su bello colorido y total armonía en las figuras.

La imagen de la Virgen es de la época del Condestable, así lo abonan el carácter típicamente escultórico de la escuela burgalesa, pues el ropaje de la Virgen es de esa época, aunque el tiempo al maltratarla obligó a sucesivas restauraciones que conservándola, la alteraron ligeramente. La Virgen es de la escuela de Gil de Siloe, de su taller o de sus manos, tanto da, pues aquellos artistas antiguos tenían sus talleres tan bien organizados como los actuales.

En la relación del primer viaje de Carlos V a España, por Lorenzo Vital, en el capítulo XLV, consta: «Como el rey se marchó de Aguilar para ir a un pueblo llamado Herrera: El 28 de dicho mes —se refiere a septiembre de 1517— el rey y toda la señoría se fueron de Aguilar e hizo cuatro leguas, para ir a alojarse a un pueblo pequeño llamado Herrera, donde durmió dos noches. Mas a fin de que el rey y sus gentes estuviesen tanto mejor alojadas, porque el pueblo era pequeño, el señor de ese lugar dejó su casa. Allí estuvo el rey agradablemente alojado y no recuerda haber visto en toda Castilla un lugar más agradablemente situado, porque estaba en sitio alto, y por varios sentidos descubríase una comarca hermosa de praderas hasta donde la vista alcanza. Al pie de ese alojamiento, que era alto, corría un río hermoso de agua dulce, por donde el séquito podía pasar por vado. Entre dicho río y ese alojamiento, desde lejos, en las orillas y terrados, había hermosos árboles en gran número y en el fondo, hermosos jardines para pasearse. En ese sitio estaba el rey ya al otro lado de montañas, aunque ya quedaba aún un poco de país montañoso; pero las montañas grandes acaban entre Aguilar y Herrera.

Cronológicamente, el último hecho importante para la Historia de Herrera, data del 29 de abril de 1902, en que la reina regente doña María Cristina concedió a Herrera el título de Ciudad «por su aumento de población e importancia industrial y comercial». El señor Conde de Garay, diputado a Cortes por este distrito, fue el valedor nuestro ante la regia dama.

Nada más. Con estas mal hilvanadas líneas, terminamos la crónica de la Historia de Herrera. Sus méritos, si alguno tuviera, hay que atribuírselos a Juan de Herrera, sin cuya colaboración hubiera sido imposible hacerla. El es el verdadero y único cronista de la ciudad de Herrera. Pero yo soy el menos indicado para alabarle; porque Juan de Herrera... es mi padre.

José Antonio Macho Abad

Teléfono 28 - HERRERA DE PISUERGA

M.C.D.2022

Crónica de Alar del Rey

Los alarenses en Madrid se reúnen para intentar un gran movimiento de unidad

Se prepara una gran peregrinación de la Ojeda a Santiago de Compostela

El último domingo de septiembre se celebra la fiesta de Nuestra Señora del Rebollar, patrona de La Ojeda

Por donde quiera que se vaya, recorriendo sobre todo los pueblos de Castilla, se oye en seguida esa especie de lamento que suena a caminos sin huella de pasos, tierras sin brazos que roturen, pueblos acabados.

Alar del Rey no es ajeno ni está ausente de esta realidad que produce la emigración a todos los niveles, por el estudio unos, por el trabajo otros, buscando nuevas fronteras los demás, se ha visto marchar a muchos de los que en un tiempo aquí vivían y se ha visto llegar a otros que quieren tener en Alar asiento para su vida.

El toma y daca, el cara y cruz de la nueva edad se impone. Sólo queda el recurso de saber mirar sin miedo a la vida y buscarle soluciones prácticas y urgentes a las cosas. Vivir sin dificultades tal vez es una manera de morir sin lucha. Luchar en la dificultad es un modo de vivir constante.

Pero hoy a este corresponsal le cabe la alegría de contarle al lector la vivencia feliz de ese otro lado de las cosas: la alegría de saber que los hombres que están ausentes, sienten la nostalgia de la tierra suya y hacen patria dondequiera que se encuentren.

Hace dos días —en la capital de España— se ha comenzado a poner en movimiento todo ese gran grupo de alarenses que quieren hacer grupo dentro de la gran ciudad.

Al conjuro de una llamada se han puesto en movimiento todos los teléfonos de los amigos de Alar y a las siete de la tarde de un sábado feliz se han reunido en la Casa de Palencia en Madrid una treintena de alarenses, ciertamente eran sólo unos pocos de los muchos que ya pueblan la ciudad. Entre el ruido burbujeante de los refrescos se han ido sucediendo abrazos alborozados, saludos salidos del alma. Uno a uno iban llegando jóvenes de ambos sexos, matrimonios, etc., que sin dudarlo un momento habían respondido generosamente a una llamada de reunión que se les hiciera la víspera.

No citamos nombres para no dejar alguno en el olvido. El único nombre que puede citarse sin peligro de equivocarse era el nombre de Alar. Porque allí estaba representada nuestra villa.

Después de los saludos y cambio de impresiones, se procedió a tratar con interés el tema de la posibilidad de seguir formando grupo unido todos los que llevan el nombre de alarenses en Madrid. El ambiente estaba animado y de allí surgió una primera comisión encargada de reunir todas las direcciones de los amigos que tengan algo que ver con nuestra villa y ver el modo de conseguir una reunión masiva en fecha próxima.

La presencia de Alar en Madrid está en marcha. Nuevas crónicas darán noticia de esta agradable realidad. Hoy sólo quiero dejar constancia de un hecho que merece todo nuestro apoyo. Se pretende tener reuniones mensuales no sólo para sentirse más unidos y apoyados unos en otros, sino también para buscar un medio de conexión con los quehaceres del pueblo y tratar de poner un granito de arena en todas las iniciativas que puedan favorecer el progreso de Alar.

Ya desde ahora y en Madrid, ha surgido un movimiento que va a hacer posible el que los pueblos no queden separados por la emigración, sino que moral y espiritualmente seguirán unidos a través de este lazo de unión que produce el intercambio de ideas y la presencia de los que vamos y venimos en las reuniones que allí se planeen.

Gran iniciativa para un pueblo que no sabe declinar la palabra "desfallecimiento". Es posible que en próximos meses se intenten parecidas soluciones en otras ciudades donde sabemos existen muchos hijos de Alar que verían con ojos felices la puesta en marcha de un lazo de unión que les ayude a sentirse cerca de aquella tierra que físicamente dejaron.

Desde esta crónica de nuestro DIARIO-DIA felicitamos a quienes intentan hacer realidad la unión de todos los hijos del pueblo en cualquier lugar donde éstos se encuentren.

PEREGRINACION DE LA OJEDA A SANTIAGO DE COMPOSTELA

El Año Santo Compostelano ha ido sembrando de peregrinos los caminos de Santiago. Una vez terminadas las faenas del campo, la Ojeda quiere unirse a esta gran muchedumbre de romeros y prepara para los días 27 al 30 de este mes de septiembre, una magna peregrinación comarcal.

Pronto estarán en la calle los carteles que anuncien este gran acontecimiento. Ya desde ahora se puede pedir informaciones a los respectivos sacerdotes de cada parroquia, quienes darán noticia concreta y propaganda detallada de itinerarios, precios y demás detalles que se precisen.

De Alar del Rey esperamos haya una gran afluencia de peregrinos que quieran unirse a esta peregrinación comarcal y ya desde este momento hacemos una llamada para que vayan inscribiendo su nombre con objeto de ir perfilando detalles sobre medios de comunicación o cantidad de autocares que se precise alquilar.

La agencia Azor de Palencia se encargará de los viajes. El Año Santo Compostelano es una realidad de ambiente plenamente cristiano que no puede dejar de vivir quien desee sentir una de las más fuertes vivencias espirituales de su vida.

La Peregrinación a Compostela está en marcha. La Ojeda tiene la palabra.

NUESTRA SEÑORA DEL REBOLLAR, FIESTA GRANDE EN LA COMARCA

Ya se están haciendo los preparativos para ese gran día que dejó gratos recuerdos en todos los peregrinos que acudieron el pasado año al Santuario del Rebollar en la demarcación ojedana de Vega de Bur.

El último domingo de septiembre tendrá lugar la celebración de esta festividad mariana. A ella de nuevo acudirá nuestro señor Obispo para convivir con los hijos de la Ojeda unos momentos de la mejor y santa alegría.

Pronto estarán en las manos de todos los programas que detallen los pormenores del día. Desde luego el centro de la gran peregrinación será la Santa Misa celebrada por nuestro Obispo y en la que él mismo nos dirigirá las palabras de la homilía. Habrá ofrenda por parte de las autoridades de la comarca y después de la comida en el campo, tendrán lugar momentos de juegos y concursos infantiles, así como alegres ratos de folklore a cargo de grupos de música y danza que harán más agradable aún nuestro día del Rebollar.

Estamos seguros de que un año más las inmediaciones del santuario se verán abarrotadas de peregrinos que de todos los puntos de la comarca y provincia y de todos los rincones de España donde haya un ojedano, vendrán a testimoniar su amor a la Santísima Virgen del Rebollar patrona y guía de todos los cristianos del Valle.—**El Corresponsal.**

ABONA PRECISA ECONOMICA REGULAR AHORRA TIEMPO SIEMBRA A VOLEO TODO TIPO DE ABONOS GRANULADOS Y EN POLVO. ES TOTALMENTE ANTICORROSIVA CON TOLVA DE POLIESTER PREGUNTE A SU VECINO. ABONADORA PENDULAR VICON ES PRECISA ECONOMICA REGULAR SIEMBRA A VOLEO DISTRIBUYE TODO TIPO DE ABONO GRANULADO Y EN POLVO. ES TOTALMENTE ANTICORROSIVA CON TOLVA DE POLIESTER PREGUNTE A SU VECINO. ABONADORA PENDULAR VICON ES PRECISA ECONOMICA REGULAR SIEMBRA A VOLEO. DISTRIBUYE TODO TIPO DE ABONO GRANULADO Y EN POLVO. VICON. ES TOTALMENTE ANTICORROSIVA CON TOLVA DE POLIESTER PREGUNTE A SU VECINO. ABONADORA PENDULAR VICON ES PRECISA ECONOMICA REGULAR PRECISA SIEMBRA A VOLEO. DISTRIBUYE. VICON. CON TOLVA DE POLIESTER PREGUNTE A SU VECINO. ABONADORA VICON ES PRECISA ECONOMICA REGULAR VICON. SIEMBRA A VOLEO. DISTRIBUYE. VICON. TODO TIPO DE ABONO. VICON. GRANULADO Y EN POLVO. VICON ES TOTALMENTE ANTICORROSIVA VICON CON TOLVA DE POLIESTER ECONOMICA REGULAR PRECISA SIEMBRA A VOLEO. DISTRIBUYE TODO TIPO DE ABONOS GRANULADOS Y EN PREGUNTE, PREGUNTE VD. A SU VECINO VICON AB

IMPORTADOR EXCLUSIVO PARA ESPAÑA

COMERCIAL VICON, S. A. -- María de Molina, 2 -- PALENCIA

Distribuidor para la provincia de Palencia

MAQUINARIA AGRICOLA

NAZARIO AGUADO

Oficinas: C/ Estrada, 25 — **Taller:** Avda. de Cuba

Teléfono: 71.42.37 — **Teléfono:** 71.14.65

CONSIDERACIONES SOBRE TEMAS FESTEROS

De cómo los herrerenses paladean la cordialidad de sus celebraciones patronales

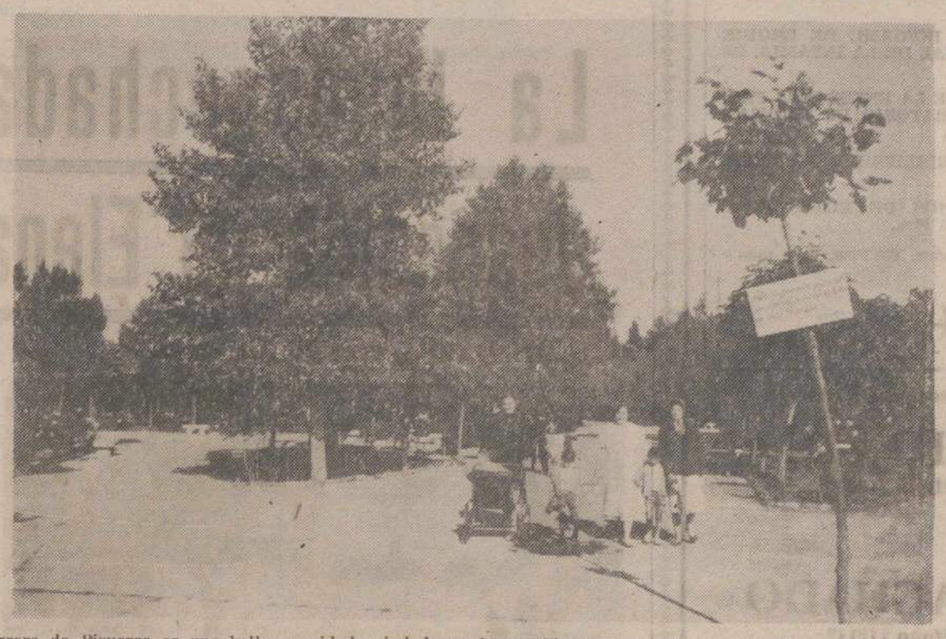

Herrera de Pisuerga es una bella y cuidada ciudad; un lugar abierto y amable, al norte de la geografía palentina. Cuenta con acogedores rincones, entre los que figura este del Parque, un sitio magnífico para las serenidades y los descansos estivales. Se halla próximo a los terrenos en que se proyecta instalar el Polideportivo (Foto PAYA)

Hay un estilo muy peculiar de vida en las comunidades rurales, lleno de virtudes y lleno de grandes defectos, pero sincero, bastante estructurado y sobre todo, **hondo**; un estilo de vida en el que todavía sobran unos minutos para pensar, donde se puede oír el silencio, dialogar diariamente, y hasta practicar, alguna vez, el sano deporte del ocio, en su sentido más virginal. Este estilo de vida cristaliza con una fuerza extraordinaria al llegar las fiestas mayores de la comunidad. No se hace la fiesta; se está en fiestas. El «estar en fiestas» supone saber fabricar la alegría desde dentro. Por eso el hombre del campo sabe vivir la fiesta porque crea su alegría, la expende a su alrededor convirtiendo en fiesta todo lo que le rodea: el paisaje, la luz, el color, su fe... y hasta el ingenuo programa de festejos que monótonamente, año tras año, se le suele repetir y que resalta, todavía más, el papel preponderante que este hombre tiene en la sociedad rural. Porque el agricultor puede decir que él es su yo... a pesar de su circunstancia. Circunstancia a veces negativa, a veces ignorada, cuando no marginada o eludida con paños calientes. Pero cuando el campesino está en fiestas, no hay nada que pueda destruir su alegría, porque él, es ya su FIESTA.

Contrasta este estilo de vida con el del hombre-tipo de la sociedad de consumo, al que para hacer feliz, hay que inventarle unas cosas rarísimas o acudir, en última instancia, a la droga. Su alegría hay que estructurársela desde fuera, e incluso a veces se encomienda su suministro exclusivamente a la técnica. Por eso es una alegría muy frágil; es un globo de color que puede ser pinchado por cualquier cortocircuito o cualquier fallo de carburador. De ahí el que esta sociedad de consumo se afane angustiosamente en evitar los cortocircuitos y los fallos de carburador, porque de ello depende su felicidad. Es muy divertida la secuencia del hombre que se murió de risa viendo la película de su cotidiano vivir «Un día cualquiera en una ciudad cualquiera», mientras su televisor y su transistor lo recomendaban que hiciera deporte, después de comprarse unos calcetines ofrecidos, muy freudianamente, por una señorita lánguida, y de saborear el brebaje publicitario del mes. Desde fuera la vida de la sociedad de consumo es un continuo «gag»; desde dentro es una tragicomedia. Nunca un drama o una tragedia, porque carece de grandiosidad y de profundidad. Hoy sólo se puede concebir el drama o la tragedia rural; la sociedad de consumo no permite más que la tragicomedia. La constante del teatro moderno lo corrobora: callages, sátiras, caricaturas, esperpentos... parece que la circunstancia no da tema para más. Eso sí, intelectualizado al máximo y revolucionado en la forma para que así no se descubra tan fácilmente el vacío que contiene.

Estos son los contrastes que en España, apasionante laboratorio sociológico, se están dando a un mismo tiempo, para seguir, una vez más, nuestra constante de extremos (frío y calor, extrema religiosidad y ateísmo, puritanismo y pornografía, hambre y diabetes, arado romano y yate de lujo...).

¿Con cuál quedarse? Desde luego, uno quisiera no elegir. Parece mejor esperar, aun a riesgo de ser contra toda esperanza. Porque hoy impera la contradicción; así se puede pensar como probable que el sueño utópico de un financiero multitudinario se parezca bastante al modo de vivir de un jubilado herrerense... y viceversa. Lo que es claro es que hay que aferrarse vitalmente a lo poco auténtico que va quedando.

Y algo auténtico es un pueblo en fiestas. Un campesino en su tiempo y en su pausa de alegría y de festejos. Herrera de Pisuerga —sorpresa y oasis en el austero paisaje de Castilla— va a celebrar, una vez más, sus fiestas mayores. Sus hombres van «a estar de fiestas». Van a vivir su alegría y su recuerdo; dos pilares que junto con el amor asientan toda auténtica y feliz conmemoración humana. Todo ello con sencilla autenticidad, y todo ello con la grandiosidad del impresionante marco que nos rodea y que compone ese maravilloso paisaje que Dios ha donado a esta comarca; esos matices del verde que el labrador herrerense sabe arrancar a las fértiles huertas, en las que el trabajo, además de producción, es arte y geometría; y el amarillo del campo, y el blanco, limpio y claro de sus casas; y el azul, y el rojo... y el ocre viril de la otoñada. Y esas fuentes que murallan y hacen temblar el silencio porque son su canción de amor. Y el río, ancho, profundo, con empaque de gran señor —como el herrerense— y a la vez frívolo y caprichoso en su discurrir; y el fresco olor de la tierra recién regada por el huertano, que es olor de fertilidad...

Y en el centro, el labrador herrerense; dueño y señor de su circunstancia. Dispuesto a ser fiesta. Deteniendo el motor de su cosechadora y del tractor y haciendo descansar la azada junto al botijo y el trillo, como si prolongara la siesta agostenia. Cambiando su áspero traje de faena por el limpio terno de la fiesta, con la alegría del deber cumplido, mientras su sudor, hecho ya carne de la tierra, queda ahí, en el campo, como señal de la mejor ofrenda, de la mejor oración al Dios que ama el trabajo; devolviendo al campo su silencio, que solo se romperá ya por el trino de los pájaros y el murmullo de las fuentes y del viento; haciendo que las alegres canciones de la siega y de la trilla sean ya solo recuerdo y memoria para el ruiseñor y la amapola, mientras en la ciudad otros cánticos los sustituyen, llenos ahora de la especial alegría que proporciona el merecido descanso tras la faena cumplida.

¡Todo un estilo de vida! Una forma de vivir, a la que es necesario hacer evolucionar, pero sin destruir la maravilla de su autenticidad. Sin llegar a caer en el negro vacío de la sociedad de consumo. Un estilo de vida que clama de la burocracia, comprensión, ayuda, cultura, centros de formación, estructuras..., con un clamor ya casi histérico, pero cuyo eco, tristemente, solo suele ser recogido por el ruiseñor y por la amapola.

Juan José Fernández Sáiz

MOTORES PERKINS

Y REPUESTOS ORIGINALES

VIVAPA, S. A.-Avda. Manuel Rivera, 20

Teléfono 721446.-PALENCIA

José Antonio Girón y Herrera de Pisuerga

Un escudo y un homenaje en piedra en la Plaza Mayor

Escudo de los Velasco, e inscripción alusiva, sobre la fachada de la casa en la que nació José Antonio Girón de Velasco.

En la Plaza Mayor, plaza José Antonio Girón, hay una casa muy cerca del Ayuntamiento con un escudo en la fachada y una inscripción debajo en la que dice: «El 28 de agosto de 1911 nació en esta casa el Excmo. Señor D. José Antonio Girón de Velasco, Ministro de Trabajo. Su pueblo dedica este recuerdo a tan predilecto hijo. Herrera de Pisuerga, 28 de julio de 1945».

José Antonio Girón, hijo predilecto de Herrera, desciende de la más pura y limpia rama de Don Pedro de Velasco, primer Condestable de Castilla, linaje jamás desmentido como lo prueban las gestas heroicas de éste moderno caudillo en el Alto de los Leones y en tantos otros sitios de nuestra Gloriosa Cruzada.

El escudo, le pertenece, es el escudo de los Velasco, con quince puntos de ajedrez en oro y veros con bordadura camponada de Castilla y de León.

Herrera de Pisuerga está legítimamente orgullosa de ser la cuna de José Antonio. Somos pobres; pero orgullosos de lo nuestro. Y nos gustaría poder ofrecer algún día a José Antonio ésta su casa con las mismas palabras de Doña Mencía de Mendoza —su ilustre antepasada— a su esposo Don Pedro: «Ya tenéis, señor, palacio en que morar, quinta en donde cazar y capilla en que os enterrar».—J. A. M.

RADAR

LA MARCA DE UN GRAN RELOJ

PIDALO EN LAS BUENAS RELOJERIAS

Desde Cervera de Pisuerga

Jabalí muerto a martillazos

Solamente el leer el encabezamiento de esta crónica, parece que se trata de una broma, como es costumbre gastar por los Santos Inocentes, pero no, es una realidad lo que a continuación ha sucedido:

El taxista de esta localidad Julián Vélez, regresaba del pueblo de Polentinos de hacer un servicio con un viajero a las dos de la mañana del pasado día 9 y a una velocidad de 70 kilómetros, cuando en la misma carretera le salió contra el coche un jabalí cuyo peso arrojó 80 kilos.

Dicho taxista paró su coche para ver la avería que el animal le había hecho y cuál no sería su asombro cuando el jabalí viene sobre él algo atontado ya del choque, pero con mucho valor y con el martillo con el que iba a reparar la poca avería que había sufrido el coche, le asestó dos enormes martillazos, cayendo el animal en redondo; si dicho taxista no llega a disponer en ese momento de esta herramienta hubiera sido muy fácil que el jabalí le ocasionara alguna herida de consideración, pero al final la cosa quedó bien para el taxista, no sin antes llevar el correspondiente susto, pues a esa hora de la mañana y en una carretera de tan poca circulación como es esta de Polentinos el tránsito de vehículos es verdaderamente escaso y no podría haber contado con ayuda de nadie.

Según parece, estos animales van en aumento de año en año y como sabemos, con los consiguientes perjuicios para los sembrados de la gente de esta comarca.

Hace días y en la misma entrada de una mina han hecho aparición ejemplares pequeños de unos 3 ó 4 kilos que los han cogido y los tienen en casa cuidándoles, lo mismo que se cuida a los cerdos pequeños.

También parece ser que en otro pueblo cercano ha ocurrido lo mismo con otros dos animales, estando alimentándolos también a base de piensos y patatas cocidas.

Por lo tanto y en una zona como ésta y en la que se está viendo que es mucha la abundancia de estos animales, habrá que tomar las medidas necesarias y a quien corresponda para aniquilar estos cerdos salvajes para que la gente labradora que está tan atemorizada no vea atropelladas sus cosechas y no peligren sus vidas.—MINO.

NOVEDADES EDITORIALES

Walter Hallstein. LA EUROPA INACABADA. 225 Ptas.

Gilbert Pillot. EL CODIGO SECRETO DE LA ODISEA, 200 Ptas.

Jorge Luis Borges. EL INFORME DE BRODIE HISTORIA UNIVERSAL DE LA INFAMIA. 150 Ptas.

R. Lamerand. TEORIA DE LA ENSEÑANZA PROGRAMADA Y LABORATORIO DE IDIOMAS. 250 Ptas.

Wilbert Moore. INDUSTRIALIZACION Y SOCIEDAD. 400 Ptas.

Octavio Paz. LOS SIGNOS DE ROTACION Y OTROS ENSAYOS. 75 Ptas.

Moravia. RELATOS. 2 tomos. 100 Ptas. cada uno.

Solicítelos en nuestra sección de librería

I. G. DIARIO - DIA

MAYOR, 99 — Teléfono 712006

GRAFICAS AGUADO

MAYOR, 98 — Teléfono 712117

Y recuerde que en PAPELERIA, Objetos de Escritorio, IMPRENTA, podemos ofrecer calidad y precios

tv. E PROGRAMAS PARA EL DIA 16

PRIMERA CADENA (PROGRAMA NACIONAL)

SOBREMESA.—1,45: Carta de ajuste: Música sudamericana por conjuntos típicos.—2,00: Apertura y presentación.—2,02: Sobre la marcha.—3,00: Noticias a las tres.—3,25: Los caballeros del cielo. Hoy: «Filtraciones.—3,50: Con vosotros. Presentación, concurso y comentarios sobre el libro: «Elefantito Trompachica». Aventuras de Babar (XXIX). Los Picapiedra: «Una estrella barata». Mamá y sus increíbles hijos. Hoy: «Esta es mi canción».—4,55: Despedida y cierre.

TARDE.—7,15: Carta de ajuste: Concierto de acordeón por Ivette Horner.—7,30: Apertura y presentación.—7,32: Premio al ingenio. Presentador: J. Antonio Fernández Abajo.—8,00: Dibujos animados: «Rocky y sus amigos», número 47.—8,10: Buenas tardes. Una revista en imágenes.

NOCHE.—9,00: Novela (Capítulo IV). Hoy: «El molino junto al río Floss». Autor: G. Elliot.—9,30: Telediario.—9,55: La noche de los tiempos. Hoy: «Una ciudad llamada Numancia» (segunda parte).—10,25: Sesión de noche. Hoy: «Prometidas sin novio» (1962). Director: Henry Koster. Intérpretes: Nancy Kwan, James Sigheta y Miyoshi Umeki.—00,20: Veinticuatro horas.—00,45: Despedida y cierre.

SEGUNDA CADENA (PROGRAMA EN UHF)

8,00: Carta de ajuste: Franck Pourcel y su gran Orquesta.—8,30: Presentación y avances.—8,32: Huckleberry Hound: «Trucos de Yogi.—9,00: Viaje sin pasaporte. Hoy: Gilbert Becaud en Harlem».—9,30: Telediario.—9,55: Thriller. Hoy: «Excursión macabra».—10,55: Encuentro con la música. Hoy: «Feliz cumpleaños, Igor Stravinsky». Leonard Bernstein cumple un rendido homenaje a una de las mayores glorias de la música contemporánea, Igor Stravinsky, recientemente fallecido, en la ocasión de su ochenta aniversario. La Orquesta Filarmónica de Nueva York interpreta la versión completa del «Ballet Petrochka», ilustrado por las explicaciones propias de Bernstein.—11,55: Ultima imagen.

REPORTAJES «DIARIO-DIA»

HISTORIA DE UNA TRAGICA PROEZA DEL MONTAÑISMO ESPAÑOL

CAPITULO 3

Por Fernando MARTINEZ PEREZ
(Secretario Técnico de la Expedición)

La insospechada despedida de Elena

- 60 millas en doce horas, en un jeep
- Los "coolies": niños o ancianos cargan todo el día con 40 kilos, tan campantes
- Italianos y alemanes fracasan en el Tirich Mir

César ayuda a un porteador a cruzar una cabra

A medida que nos acercamos al Hindh Kuh los precios del transporte aumentan que es un primor. Es la ley de la montaña, la estafa organizada en torno a los esporádicos montañeros. Para las 60 millas que separan Chitral de Kurak, donde abandonaríamos definitivamente los jeeps, nos piden unas 1.900 pesetas.

Salimos muy temprano. A medida que avanzamos por el sendero, nos olvidamos de la incomodidad del camino, para meditar en el peligro cierto de aquella aventura. La carretera se hace angosta de trecho en trecho, y en algunas curvas nuestros conductores se ven obligados a maniobrar hasta tres veces para seguir adelante. Cruzamos puentecillos de troncos, al borde de un enorme precipicio que conduce al caudaloso río Mastuj. Cualquier pequeño desliz sería irreparable, y en esta certeza, todos bajamos la voz y nos ponemos en manos de los guías. Los 113 kms. de la ruta nos ocupan nada menos que doce horas. Al fin aparecen las dos únicas chozas de Kurag que, sin embargo, es un importante centro de reunión de porteadores, atentos a las posibles expediciones montañeras, unas cuatro o cinco al año, si acaso.

BOCIO Y RAQUITISMO

Todavía verdea el maíz en los valles, como único cultivo de la zona. No hay sino dos techos donde cobijarse, pero aparecen multitud de niños a pasear al sol tibio el bocio y el raquitismo. Aquí no llegan ya los turistas y tan sólo algunos habitantes, que dejan los clásicos gorrillos para ofrecerlos en última instancia a los alpinistas esporádicos. La zona vive al límite de sus recursos: unos pocos hombres que trabajaban en la carretera perciben al cabo del día unas cuatro rupias por todo jornal, de sol a sol.

En Kurak se reúnen, como digo, los porteadores de los poblados vecinos, viejos o niños, lo mismo da, porque el milagro de esta tierra es ver cómo a los 13 o a los 60 años son capaces estos «coolies» de cargar de sol a sol con 40 kilos de peso y caminar con una ligereza de pies que no puede menos de asombrarnos.

Nosotros, en cambio, estamos rendidos por la falta de descanso y la flaca alimentación.

OCHO HORAS, A 47 GRADOS

Cae sobre nuestras cabezas un sol de 47 grados, cuando iniciamos a pie el camino de Outul, en el que invertimos ocho horas. Outul es ya un poblado de montaña, donde sobreviven algunos frutales. Me admira el buen paso, y mejor ánimo aún, de Elena, que llega como si tal cosa, a la aldea. Nos reciben grupos de niños armados de arcos, que no lanzan flechas sino piedras, para ahuyentar a los pájaros o abatir las frutas de los árboles. Donde quiera que mire me encuentro la estampa caricaturesca del hambre. Las vacas, las cabras... todo es raquítico; pero las gentes de la comarca, por puro contraste, son altas y fornidas, como si hubiesen agotado para sí las bondades todas de la montaña. La montaña, al fin, es el bien supremo, el que arrastra hacia aquellas chozas perdidas un puñado de rupias de los escaladores. Y no sé si es este capitalismo ganapán el que les hace mirar al Tirich Mir con ojos palpablemente devotos.

EL CURANDERO ANFITRION

Aquí hicimos uno de los mejores amigos de toda la expedición, el jefe espiritual del poblado, que hablaba un inglés muy inteligible y que, sin más nos ofreció un cobijo generoso bajo su pobre techo. Aquel hombre era, sin duda, también, el curandero y, por descontado, la persona de mayor ascendiente del lugar. Nos hallábamos tan contentos de aquella acogida que incluso rompimos a cantar, hasta que uno de los hijos de nuestro anfitrión nos obsequió con su folklore, que tiene un aire melódico.

Los indígenas son fieles y sumisos y basta una voz nuestra para que obedezcan con prontitud. Sólo quieren que les hagamos fotografías; entonces se sienten orgullosos protagonistas.

MAL PRESAGIO: FRACASAN EXPEDICIONES DE ITALIANOS Y ALEMANES

Antes de salir hacia Shagrum, último pueblo anterior a la cortina de glaciares, nos encontramos con una expedición de montañeros italianos y otra de alemanes que habían desistido del Tirich Mir. Nos dijeron que estaban muy difíciles los glaciares. No fue una palabra de ánimos, precisamente. Pero aquella noticia no impidió que en la mañana del 8 de agosto, tomásemos el camino de Shagrum y remontásemos el collado de 4.000 metros que nos separaba de esta aldea. Tardamos ocho horas.

Todavía por aquellos parajes se encuentran algunas ovejas al cuidado de unos pocos niños de unos cinco años. Nuestra llegada fue todo un acontecimiento sanitario. Montamos allí un improvisado hospital y al rato nos vimos rodeados de viejos y chiquillos que decían dolerse de todos los males. Pronto advertimos que no querían otra cosa que tomarse nuestras pastillas que, en cualquier caso, engañarían su estómago encogido. Elena asumió la peor tarea y comenzó por hacer toda clase de curas hasta donde le permitían sus conocimientos. Al fin eligió la mejor golosina: pastillas efervescentes de complejos vitamínicos, que los pequeños ingerían con inusitado deleite.

LOS PORTEADORES SUBEN LA CUOTA

Había que continuar viaje hasta el campamento base, pero antes me aguardaba, como secretario técnico de la expedición, una gestión nada sencilla. Tenía que convencer a nuevos «coolies» para que reemplazasen a los que nos acompañaron desde Kurag. Pero entonces la oferta había subido de precio. De cuclillas, al estilo del país, discutí con ellos durante tres horas, pero no pude rebajar ni una rupia de las 50 por día que me exigieron. La ruta, ciertamente, se ponía más dura a cada paso, y esto también tiene un precio. Pero hubo suerte con el jefe de los porteadores, Mir Mohamat, quien incluso nos cedió algunos cacharros para hacer la comida y, a cambio, Elena acudió a su casita a cuidar una infección de su hija.

EL PELIGRO DE LOS MONZONES

Mi obsesión en aquellos momentos no era tanto ajustar la contrata cuanto convencer a todos que había que cubrir en dos jornadas el trayecto hasta el campamento base, lo que, de ordinario, debería hacerse en cuatro horas. Pero yo temía a los monzones, que tienen su cita el 12 de agosto en aquellas latitudes y, por añadidura, los glaciares comienzan por entonces a descarnarse. Por fin logro forzar la marcha y hacemos de una sentada doce horas de viaje. Por primera vez, aquella noche dormimos ya sobre una esquina de glaciar, nosotros perfectamente pertrechados en nuestros sacos y tiendas, y los «coolies», no sé por qué caprichoso favor de la naturaleza, lo hacen al aire libre, algunos grados bajo cero, por supuesto sin manta alguna que los amparase y alimentados exclusivamente de maíz. Estamos a 3.500 metros de altitud.

La próxima etapa nos deparó nueve horas de caminata por glaciares planos, con alguna que otra grieta para amenizar la marcha. Ya de noche, montamos el campamento base, muy próximo al Tirich Mir, en la cara norte, y a 4.575 metros. Ya sólo hay rapiñas en el cielo y el paisaje se nos ofrece muy distinto al de la Patagonia. Hablamos César y yo de este contraste con los picos americanos y hacemos cábalas sobre el inminente monzón, para el que restan dos únicos días. Para el día siguiente estaba pensado que César y yo fuésemos de reconocimiento. Y la verdad es que teníamos gran confianza. Estábamos muy metidos en harina, con unos deseos enormes de lograr la escalada al Tirich Mir, que sólo el alemán Kurt Dienberger había conseguido unos pocos años atrás, aunque por otro itinerario.

Aquella noche sentimos rugir los glaciares bajo nuestros lechos. Es una indescriptible sensación. Paco no disimula su inquietud, aunque él sabe muy bien de qué va la cosa.

ELENA NOS PREPARA UNA SORPRESA: GUISO DE CORDERO

Ya habíamos despedido a nuestros porteadores, porque allí mismo quedaría enclavado nuestro campamento base. En la mañana del día 11, César y yo partimos a hacer el reconocimiento y no regresamos hasta la noche. Por radio conecté con Elena para darle un mensaje optimista: todo va bien en el Tirich Mir. Cuando volvimos para cenar, Elena nos tenía reservada una de sus gratas sorpresas: un espléndido guiso de cordero que fue cumplidamente celebrado.

El día 12 llega un «coolie» que trae una cabra. Abdul Ramajan se hizo pronto amigo de todos nosotros, y luego resultaría nuestra mejor ayuda para lograr enterrar a Elena. Abdul traía consigo las credenciales de su buen comportamiento con la «Expedición Anglada», compuesta por compañeros catalanes en 1969; por fin acepta ser nuestro porteador de altura.

Paco sufre una fuerte infección y tiene el cuerpo cubierto de granos. Tiene fiebre también y decide quedarse con Elena en el campamento base, mientras nosotros cuatro, con Abdul Ramajan, subimos a instalar el campamento dos a 5.200 metros de altitud. Ya arriba, doy la novedad a Elena, para decir que todo marcha. Nadie podría sospechar entonces que no volveríamos a verla con vida y que acabábamos de alejarnos de ella para siempre. César habla también con ella.

Entre tanto, nuestra moral va en aumento, y estamos seguros de que la expedición podrá coronar el éxito, aunque allá a lo lejos, tímidas todavía, se barruntan las primeras nubes anunciadoras del monzón. Tenemos un rato para hablar..., ¿y de qué íbamos a hablar los montañeros? Hablábamos, naturalmente, de una próxima conquista: la Laponia, para el próximo invierno.

(PYRESA)

Un espía pro-soviético detenido en FRANCIA

París, 15. — Bajo la acusación de «inteligencia con agentes de una potencia extranjera», fue detenido y encarcelado hoy, en París, un ingeniero francés, de 39 años de edad, Dimitri Volokhoff.

Volokhoff, quien nació en Francia pero es hijo de padres rusos, había suministrado desde hace unos diez años a agentes de la Unión Soviética documentos relacionados con la investigación atómica, que obtenía en la empresa de investigaciones nucleares donde prestaba sus servicios.

Los servicios del contra-espionaje francés descubrieron sus actividades, pero lo han tenido «bajo observación» cierto tiempo, hasta reunir las pruebas de acusación suficientes. Dimitri Volokhoff fue presentado hoy ante el Tribunal de Seguridad del Estado y sometido a interrogatorio, durante el que confesó su culpabilidad sobre las inculpaciones que le fueron hechas. — Efe.

Indígena haciendo pan de maíz

SIR ALEC GUINESS: "NO SOY UN DIVO"

"La juventud tiene ventajas"

Por Salvador PHILDAR

Sir Alec Guinnes está en el camerino del Theatre Royal. Ha finalizado su cometido en la película de Zeffirelli, «Hermano sol y hermana luna», e interpreta en las tablas la obra de John Mortimer, «Viaje alrededor de mi padre».

Guinnes, extraordinario como Papa en el film de Zeffirelli, habla de religión con un innegable sentido del humor.

—Me he enterado de que la Iglesia Ortodoxa Griega ha creado una oración contra los turistas. Dice así: «Señor, líbranos de los turistas, así sea». Es una hermosa forma de orar. Me pregunto si el arzobispo de Canterbury no hará algo parecido. «Señor, líbranos de los turistas, así sea».

—¿Por qué?

—Cualquier oración es hermosa, sobre todo si suena bien. Si el arzobispo hiciera caso de nuestros hermanos griegos, Londres resultaría más respirable. Sé bien lo que necesitan los turistas.

—¿Qué?

—Descansar. Olvidarse de los ruidos. Ellos y nosotros. El primer día que entré en este camerino, sonó la alarma en el teatro. Estaban probando el dispositivo. Inmediatamente después, repiqueteó el despertador. Horrible.

—Horrible sin duda.

—Tanto como la incomodidad de cambiarse de traje. Debieran inventar algo más práctico. A mi edad es aburrido este deporte insustancial.

—¿A qué edad?

—A la mía. También me aburre acudir a fiestas. Los actores somos invitados invariablemente. Son fiestas prehistóricas, sin el menor aliciente. Agradecería que se me ofreciese la oportunidad, —al menos por una vez—, de acudir a reuniones progresistas.

SIR ALEC GUINESS

—Entiendo.

—No, no entiende. En realidad no me gusta ningún tipo de fiestas. Me siento acorralado entre tanta gente. Entre tanto difunto. Las fiestas tienen un feo tufillo de entierro. Se diría que esperan verte caer. ¡Ah! Esto me recuerda a Edith Evans. Edith, en «As you like it», se desmayó en el escenario. Estábamos los dos en escena e hizo «plonk». Cayó.

—Se cayó.

—¿Sabe lo que hizo? Dijo, «lo siento». Así de simple. Se levantó del suelo y, dirigiéndose al público, dijo: «Lo siento». Después continuó hablando como si no hubiera sucedido nada. (Hace una pausa). Me gustaría hacer lo mismo; poseer su fortaleza.

—Usted también es un buen actor.

—Gracias.

—¿Se lo cree?

—¡Ja! Los periodistas me divierten. ¿Usted se cree un gran actor?, ¿es el mejor del mundo?, ¿está más conforme con «Hermano sol» que con «Cromwell»? Ja. Le agradecería que no me preguntase cuestiones absurdas. Yo soy yo. ¿Cómo decírselo? No estoy poseído de mí mismo. Soy un actor. Un hombre que se dedica a protagonizar «papeles». Sin más. Incluso, para zanjar una cuestión que no conduce a ninguna parte, le diré que tengo 57 años.

—Cincuenta y siete.

—Casi un abuelo. Mi hijo me llama «padre», pero yo me siento abuelo. Esta confesión, —y la calvicie, y los años de más que aparento—, me proporcionan una cierta dignidad que me va bien. Soy un hombre maduro y estoy próximo a la juventud.

—¿Cómo es la juventud?

—(Distorsionando la voz). ¿Cómo es la juventud? La juventud es joven, y cada joven es un universo con ventanas. En unas ventanas hay sensatez, en otras frivolidad, y en otras nada. En cualquier caso, no se les puede obligar a saltar a la cuerda. ¿De acuerdo?

—De acuerdo.

—No soy una «estrella». Como actor cumplo y vivo de mi profesión. Durante un tiempo llegué a pensar que mi trabajo no servía de nada. Aceptar esto me condujo rápidamente a la vejez. Luego entendí que era un error. Lo aprendí de los jóvenes.

RINCON AMENO

En casa del pintor

Una señora muy maquillada, demasiado, y, sobre todo, muy mal, llamó a la puerta de un pintor. En realidad quería comprar un bodegón; pero el pintor, al ver aquella cara, se fue por otros caminos:

—Me han dicho que usted es pintor...

—Sí, señora, pero...

—Pero ¿qué?

—Que pinto sobre lienzo.

Humor alemán

Una pequeña taberna en el puerto. Un marino irlandés recién desembarcado entra en el establecimiento, se acoda sobre el mostrador y pide un whisky.

El dependiente le sirve una especie de líquido dudoso de color indefinido. El marino levanta el vaso a la altura de sus ojos y examina largamente el contenido del recipiente, tanto que otro cliente que ha venido observando sus movimientos le aprueba:

Tiene usted razón para desconfiar. Aquí sirven cualquier cosa.

—Es que esto tiene un aspecto... —explica el marinero.

—Voy a darle un buen consejo —le anuncia el desconocido—. Antes de beber haga como yo... Meta el dedo dentro... y si la uña no se cae... puede beberlo.

CRUCIGRAMA

NUMERO 1.573:

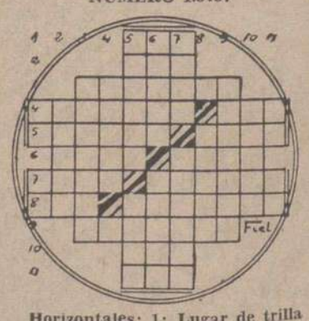

Horizontales: 1: Lugar de trilla de las mieses. 2: Pronominal. 3: Personaje de cuentos infantiles. 4: Piel de carnero curtida (plural). Calamidad. 5: Cerro aislado en una llanura (plural). Firme, seguro. 6: Reces. ¡Detente! 7: Nombre de mujer. Planta de cuyas semillas se obtiene un aceite urgante. 8: Rostro. Claros, limpios. 9: Respuesta divina. 10: Ponchera. 11: Animal plantígrado.

Verticales: 1: Té chino. Islote frances fortificado frente a Marsella. 2: Oveja que cuida la cría de otra. 3: Adorno valioso. 4: Hogares. 5: De pequeña estatura (plural). Planta hortense de ri[illegible] comestible. 6: Isla griega. Adinerados. 7: Ciudad italiana. Dignidad nobiliaria. 8: Que se puede hacer sin trabajo. 9: Pasado por alto. 10: Que es de otro. 11: Neutro. Pronominal.

SOLUCION AL NUMERO 1.572:

Horizontales: 1: Tul. 2: Oso. 3: Zacatín. 4: Alarido. Oca. 5: Salina. Atan. 6: Vedo. Aral. 7: Tamo. Agoras. 8: Ira. Otomana. 9: Sonetos. 10: Isa. 11: San.

Verticales: 1: As. Ti. 2: Lavar. 3: Zalemas. 4: Árido. 5: Tocino. Onis. 6: Usada. Atesa. 7: Loto. Agotan. 8: Aromo. 9: Notarás. 10:

M.C.D.2022

DEPORTES

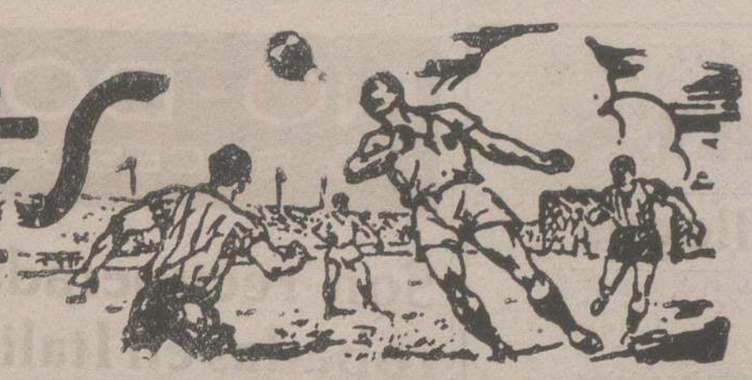

FUTBOLERIAS

Bajas en la plantilla del Atlético de Madrid

Pataco, cedido al Pontevedra y libertad para Leirós

Madrid, 14. — El jugador del Atlético de Madrid Pataco, ha sido cedido, por una temporada, al Pontevedra.

Por su parte, el club rojiblanco ha entregado la carta de libertad al joven extremo Leirós.—Alfil.

ARBITROS ESPAÑOLES AL EXTRANJERO

Madrid. — Arbitros españoles que dirigirán próximamente encuentros internacionales de fútbol en el extranjero. La relación es la siguiente:

Copa de Europa de Naciones: Francia-Hungría, en París, el 9 de octubre. Arbitro: D. Gaspar Pintado; jueces de línea: Sres. Soto Monasinos y Urrestarazu.

Copa de Europa de Naciones: Checoslovaquia-Gales, Praga, 27 de octubre. Arbitro: D. Mariano Medina Iglesias.

Partido internacional amistoso: Italia-Méjico, Génova, 25 de septiembre. Arbitro: D. José María Ortiz de Mendibil; jueces de línea: señores Díaz Elizondo y M. Benegas.

Copa de club campeones de Liga: Dornik Zabrze-Olympique Marsella, Zabrze, 29 de septiembre. Arbitro: D. Gaspar Pintado; jueves de línea: Sres. Oliva y Cardós.

Copa de la UEFA: A. S. St. Etienne-F. C. Koln, St. Etienne, 15 septiembre. Arbitro: D. José María Ortiz de Mendibil.

Copa de la UEFA: R. S. C. Anderlechtois-F. C. Bologna, Bruselas 28 septiembre. Arbitro: D. Antonio Cardacho.—Alfil.

NO HABRA IMPORTACION DE ARBITROS

Madrid. — La Federación Española de Fútbol ha enviado a Alfil una nota en la que se dice: "El presidente del Colegio Nacional de Arbitros, señor Pardo Hidalgo, desmiente rotúndamente las manifestaciones que a él se le atribuyen y que publica un diario madrileño, en el sentido de que se estaba estudiando por el Comité Nacional de Importación de árbitros extranjeros. Ni existe tal propósito, ni el señor Pardo Hidalgo ha dicho algo parecido. Como es natural, tiene un alto concepto de los árbitros españoles y cualquier idea como la puesta en sus labios es desacreditada".—Alfil.

LA SITUACION DEL ACTUAL PRESIDENTE DEL MALAGA ANTE LA FEDERACION

Málaga. — El presidente del Club Deportivo Málaga Rafael Serrano Carvajal, regresó de Madrid, donde estuvo acompañado del secretario general del club y del gerente. Allí se entrevistó con el presidente de la Real Federación Española de Fútbol, señor Pérez Payá, para conocer la actitud federativa frente a la situación que se le ha planteado a la directiva malaguista, cuya legalidad fue puesta en entredicho hace algún tiempo.

Al parecer, la Federación le ha contestado que no podrá decidir hasta la reunión del Comité Federativo anunciada para el próximo día 28.

Una vez en Málaga, el señor Serrano Carvajal ha manifestado:

—"Yo le he dicho a Pérez Payá que es necesaria una solución urgente antes de esa fecha, porque el club está perdiendo grandes oportunidades con gestiones que he de tener pendientes. Si desde fuera quieren hacer daño al club, ¿qué vamos a hacerle?, pero yo personalmente no estoy dispuesto a perjudicarlo y por eso le he dicho que si mi marcha arregla algo, que me voy a casa. Pero es que si me voy, la cosa resultaría mucho peor.—Alfil.

RECOPA: EL STEAVA DE BUCAREST EMPATO EN MALTA

Malta. — En encuentro disputado en esta ciudad, correspondiente a la primera eliminatoria de la Copa de Europa de Fútbol de Campeones de Copa, el Hibernians de Malta y el Steava de Bucarest han empatado a cero tantos.

Al encuentro han asistido seis mil espectadores. El partido de vuelta se disputará el próximo día 22 en Bucarest.—Alfil.

FUERTES SANCIONES DE LA FEDERACION ALEMANA POR LOS CASOS DE SOBORNO

Francfort. — El Tribunal Supremo Deportivo de la Federación Alemana de Fútbol, de Francfort, emitió los siguientes fallos inapelables en el proceso por soborno de jugadores:

Gregorio Canellas, ex-presidente del "Kickers", de Offenbach, no podrá ocupar durante el resto de su vida cargo alguno como funcionario de la Federación.

Friedel Mann (Kickers, Offenbanch), prohibición de ocupar cargos por un año.

Kickers, Offenbach: Desestimada también la apelación ,el club no podrá reintegrarse durante la temporada presente a la Liga Federal.

El jugador Bernd Patzke (Hertha BSC): dos años de suspensión. En primera instancia el castigo fue de 10 años.

Tasso Wild (Herta Bosc): Dos años de suspensión en vez de suspensión "por vida".

Lothar Ulsass (Eintracht, Burnswick): Seis meses de sanción en lugar de un año.

Waldemar Leiin (Kickers, Offenbach): No podrá ejercer cargos en la "DFB" (Federación Alemana de Fútbol), durante un año. La sentencia revisada era de tres años.

Frita Hoch (Kinckers, Offenbach): suspensión de ejercicio de cargos por un año, antes por tres años.—Alfil.

TENIS

KODES, EL OTRO FINALISTA

Nueva York, 14. — El checoslovaco Jan Kodes se ha clasificado para disputar la final del torneo internacional «open» de tenis de Forest Hills, al vencer en encuentro de semifinales disputado hoy, al norteamericano Arthur Ashe, por 7-6, 3-6, 4-6, 6-3 y 6-4.

El encuentro ha sido muy competido y la mayor fortaleza del jugador europeo ha prevalecido sobre la mejor técnica del jugador de color.

Kodes se enfrentará en el encuentro final de este torneo al norteamericano Stan Smith que ha vencido, en la otra semifinal, al holandés Tom Okker. — Alfil.

El Atlético Madrid-Panionios no será televisado

Madrid. — El encuentro Atlético de Madrid-Panionios de Atenas, que se jugará el próximo jueves en el estadio "Vicente Calderón", no será televisado.

El club madrileño y TVE, no han llegado a un acuerdo en este sentido a pesar de las conversaciones mantenidas.—Alfil.

Campeonatos europeos de Baloncesto

73-69 Difícil triunfo de España sobre Alemania Occ.

Essen (Alemania Federal), 14.—España ha vencido a la República Federal Alemana por 73-69 en partido del Grupo "A" del VII Campeonato de Europa, jugado esta noche en el Gruga Hale de esta localidad, ante dos mil personas.

Al descanso se llegó con la ventaja española de 43-39.

Arbitraron el yugoslavo Yasich y el checoslovaco Yahoda, que estuvieron bien.

Alemania: Petran, Geschbinder (20), Ting (6), Keller (12), Dieter (6), Poller (9), Kranz (16), Thuling y Forer. En el equipo alemán salió por 5 faltas el jugador Ting.

España: Luyck (23), Buscató (18), Sagi-Vela (2), Brabender (4), Emiliano (10), Margall (8), Martínez Arroyo (2), Juan Martínez, Cristóbal, Ramos (4), Rollán (2). En el equipo español salieron por cinco faltas personales Margall y Cristóbal.

Lo que se creía que iba a ser un cómodo y fácil triunfo español, se convirtió en un angustioso triunfo. El equipo que dirige Díaz Miguel, sin ilusión ya, al no poder conseguir el cuarto puesto en estos Campeonatos de Europa, tuvo momentos brillantes y grandes lagunas a lo largo de los 40 minutos de juego, siendo más ésta que aquéllos. Y esto se tradujo en ese angustioso partido.

España comenzó marcando en la primera jugada del encuentro, para igualar Alemania a dos. Esta sería la única igualada del primer tiempo, en que España a los 7 minutos, llegó a llevar hasta once puntos de ventaja, (15-4) y que sería la mayor que lograría a lo largo del partido.

Iban entonces 7 minutos de juego y el hombre a hombre, en plan defensivo español, rompía los avances teutones, mientras que adelante, con un Martínez Arroyo como director de orquesta, se movía bien la bola, buscando la entrada o la cortina para el disparo a media distancia.

Pero al cansarse Martínez Arroyo, el equipo español se fue a menos, al tiempo que Alemania, con más fondo físico y ahora con una defensa casi en presing, iba reduciendo distancias, hasta llegar a los 9 minutos a 19-16.

Entra esta segunda mitad del primer tiempo en una fase de igualdad entre ambos equipos, lo que le permitía a España mantener cinco puntos de ventaja y llegar hasta 10 —tanteo de 33 a 23— a los 15 minutos. Esta ventaja la mantuvo España hasta el minuto 17, gracias a un presing que ejerció sobre los alemanes. Era el tanteo entonces de 39 a 29. Pero en los 3 últimos minutos finales, apretó Alemania, que logró ir reduciendo la diferencia, hasta dejarla, al terminar estos primeros 20 minutos a 4 puntos.

La salida de los jugadores teutones, animados por su público, en la segunda parte, fue fortísima. A los dos minutos se había producido el empate a 45 puntos, segundo del partido y primero de esta segunda parte. España pagaba además el que hombres base para el rebote, Luyck y Margall, iban acumulando personales. Volvió a producirse empate a 47, para irse adelante Alemania con los 49 y a partir de entonces se sucedieron unos minutos de gran emoción, con ventaja de un punto de uno y otro equipo, para volver a un nuevo empate, a 59, el último del partido, en el minuto 11 de esta complementaria.

España ha jugado mal. Ha tenido momentos brillantes, pero han sido muy pocos; las lagunas han sido muchas más. El equipo, está desmoralizado, sin ilusión y le falta físico. Luyck y Buscató han sido los hombres más brillantes, junto a Martínez Arroyo, mientras éste ha tenido fuerza. El jugador del Madrid, falló mucho en las personales, ya que si hubiera marcado el 50 por ciento de las que tiró, el resultado no hubiera nunca peligrado. Su mejor virtud fue mantenerse desde comienzos del segundo tiempo con 4 personales y no salir por la quinta, al mismo tiempo que forzaba a Keller, al que obligó a sustituir en el banco alemán.

Buscató, fue la estampa del equipo, al lado de momentos brillantes, tanto dirigiendo como encestando, tuvo enormes lagunas, en las que se perdió en la cancha. Ello no le impidió que en los momentos en que más difícil se ponía el partido, fuera el hombre de la salvación, con sus cestas.

POLONIA, SEMIFINALISTA

Essen (Alemania Occ.), 14. — La selección nacional de Polonia se ha clasificado para disputar las semifinales del campeonato europeo de baloncesto al derrotar, en encuentro disputado esta tarde en esta ciudad y correspondiente a la fase clasificatoria del grupo A, al equipo de Rumanía, por 80 puntos a 74.

Con la victoria de Polonia se ha esfumado la última probabilidad de que España se clasificase para disputar dichas semifinales.—Alfil.

LA URSS, EL OTRO SEMIFINALISTA DEL GRUPO «A»

Essen (Alemania Occ.), 14. — En encuentro valedero para la fase eliminatoria de los campeonatos de Europa de baloncesto, grupo A, el equipo de la Unión Soviética ha derrotado al de Francia por 75 a 63. El primer tiempo finalizó con la ventaja soviética de 43-20.

Con esta victoria los soviéticos se clasifican para las semifinales.

BULGARIA, 87; TURQUIA, 60

Boeblingen (Ale. Occ.), 14. — En encuentro valedero para las eliminatorias de los campeonatos de Europa de baloncesto, grupo «B», la selección nacional de Bulgaria ha vencido a la formación turca por 87-60. La primera parte finalizó con la ventaja de los vencedores de 46-39.

YUGOSLAVIA, 79; ITALIA, 69

Boeblingen, 14. — En encuentro valedero para la fase eliminatoria de los campeonatos de Europa de baloncesto, grupo «B», el equipo yugoslavo ha vencido al de Italia por 79-69.

Yugoslavia terminó la primera parte con ventaja de 33-30. — Alfil.

CICLISMO

El equipo español para el TOUR DEL «PORVENIR»

Entre ellos, Andrade, vencedor de la última Vuelta de PALENCIA

Madrid, 14. — El equipo español de ciclismo, que intervendrá en la Vuelta Ciclista al Porvenir, está integrado por siete hombres, que tienen en su haber gran cantidad de triunfos.

Manuel Andrade, Jaime Huelamo, Carlos Melero, Tomás Nistal, Fernando Plaza, Joaquín Pérez Soliva y José Luis Viejo, son los siete hombres que integran el equipo hispano, que a partir del próximo día 16 intentarán conquistar laureles en dicha prueba.

MANUEL ANDRADE

Manuel Andrade, es gaditano, de Trebujena, donde nació el 28 de mayo de 1945. Comenzó a correr en el 62 y entre sus éxitos se encuentran las recientes vueltas al Vino y Palencia, en las que se anotó el triunfo.

JAIME HUELAMO

Jaime Huelamo, es coquense, de La Emalvosa, donde vio la luz el 17 de noviembre de 1948. Comenzó a correr en 1966 y entre sus triunfos de este año se cuentan el del Campeonato de España por regiones, primero en el Premio Noblejas, primero en el Trofeo Juan Nicolás, ganador de dos etapas en la Vuelta a Tarragona, siendo tercero en la general de esta prueba y ganador del maillot verde. También primero en el trofeo, E. Guimera.

CARLOS MELERO

El segoviano Carlos Melero, nació en La Moraleja, el 17 de febrero de 1948. Comenzó a correr el año 66 y cuenta entre sus éxitos con un quinto lugar en la Vuelta a Sedavi, en la que fue segundo en la montaña; segundo en el Gran Premio de Trubia; primero en el Trofeo José Luis Talamillo; primero en la segunda etapa del Cinturón de Cataluña; primero en la carrera preolímpica de San Juan y San Pedro. Primero en la segunda etapa de la Vuelta a Segovia, y fue primero en el gran premio de la montaña; primero en el gran premio de Ferias y primero en el circuito de Inca.

TOMAS NISTAL

Tomás Nistal es de Valladolid, en donde nació el 30 de septiembre de 1948. Comenzó a correr en 1964, ganando muchas de las carreras debido a su sprint fuerte. Es el hombre más rápido del equipo y candidato al maillot verde.

FERNANDO PLAZA

Fernando Plaza, es del burgalés pueblo de Peñaranda de Duero, donde nació el 22 de noviembre de 1947. Ha sido campeón de España por regiones; primero en Trofeo Ciudad de Manresa; primero en la segunda etapa del Gran Premio de Obena; primero en prueba Deporte del Circuito de Barcelona; primero en el Trofeo Santa María Magdalena; segundo en el premio San Lorenzo; segundo en el Trofeo Juan Campillo; segundo en la clasificación general individual de la Vuelta a Navarra; segundo en la segunda etapa del Cinturón de Cataluña; igual clasificación en el Campeonato de Cataluña.

JOAQUIN PEREZ SOLIVA

Joaquín Pérez Soliva, es de la provincia de Valencia, de Mislata, donde vio la luz el primero de junio de 1947, comenzó a correr el año 1965; ha sido segundo en el Trofeo Virgen de Belén; segundo en el gran premio de Noblejas; primero en el sector contra reloj Cinturón de Cataluña; primero en la clasificación general individual de la Vuelta del Langostino; primero en el trofeo San Pedro; primero en el Trofeo Pascua, y primero en el Trofeo Semana del Productor.

JOSE LUIS VIEJO

José Luis Viejo, es de Yunquera de Henares, Guadalajara, donde nació el 2 de noviembre de 1949. Sus más recientes éxitos han sido un tercer puesto en el Campeonato del Mundo de fondo en carretera para Aficionados y vencedor de las Vueltas a Navarra y Toledo.—Alfil.

Ante el Campeonato provincial de balonmano

Estando muy próximo el comienzo del Campeonato Provincial de Balonmano en las categorías seniors y juveniles, se pone en conocimiento de todos aquellos Centros y Clubs que deseen tomar parte en los referidos Campeonatos, hagan su inscripción en el domicilio de esta Federación, calle Burgos, 2, cuarto, durante los días martes, jueves y viernes de 7.30 a 9 de la tarde.

Palencia, 14 de septiembre de 1971.

El Secretario

Vuelta Ciclista a Cataluña

Ayer se corrió un prólogo, por equipos, que ganó el KAS

Calafell (Tarragona), 14. — La Vuelta Ciclista a Cataluña ya está en marcha. Y el equipo "Kas" ha obtenido la primera victoria que aún cuando no cuente para los tiempos de la clasificación general, permitirá a sus corredores iniciar mañana la prueba con el jersey de líder, al par que ha demostrado que sus hombres se encuentran en plena forma y dispuestos a luchar por las primeras plazas en la veterana prueba ciclista por etapas, decana de las españolas, que ha entrado en su edición número 51.

En Calafell, fue grande hoy la animación al concentrarse los corredores participantes: La duda más importante, la del italiano Franco Bitossi, del equipo Filotex, se ha resuelto satisfactoriamente. La semana pasada Bitossi, fue atropellado por un automóvil y le fueron aplicados varios puntos de sutura en un hombro, pero a pesar de que aún siente molestias se ha presentado en Calafell y ha tomado la salida.

La etapa de hoy era un prólogo de gran espectacularidad en que los ocho equipos en liza debían tomar la salida de dos en dos, esto es, con un corredor situado en la meta de llegada y el otro en la contrameta lo que sirvió para que los espectadores pudieran seguir el desarrollo de la prueba apreciando mejor la distancia que iba tomando un equipo a otro.

La prueba se desarrolló en un circuito urbano de 6'500 kilómetros. En el paseo situado frente al campo de fútbol, paseo que con dos calzadas laterales permitía desde cualquier punto de la tribuna dominar casi todo el recorrido.

DESFILE DE LA CARAVANA Y SERVICIOS

A las cinco de la tarde, salió el desfile y la Agrupación de Tráfico destacada en la Vuelta a Cataluña. A continuación desfilaron la caravana publicitaria, los servicio auxiliares de organización, la organización y los directores de equipo, corredores y vehículo auxiliar. Terminado el desfile los corredores permanecieron en la línea de meta mientras se interpretaban los himnos nacionales de los equipos participantes.

Un numeroso gentío llenaba casi por completo el amplio paseo. Siguió el desarrollo de los actos iniciales así como el de la prueba.

En este prólogo de presentación de la Vuelta a Cataluña han tomado parte un total de 61 corredores distribuídos en siete equipos de ocho hombres cada uno y el "Orbea", que por bajas de última hora sólo se ha presentado con cinco corredores.

LA VICTORIA DEL "KAS"

En la primera manga se han enfrentado el equipo italiano "Filotex" del que es director deportivo Waldemaro Bartolozzi y en el que Bitossi figura como corredor más destacado, y el "Kas" de Dalmacio Langarica. Ha sido esta la pugna más interesante, ya que ambos equipos realizaron los mejores tiempos de esta mini-etapa con victoria del "Kas" en 7 m., 44 s. Mientras "Filotex" señalaba un crono de 7-49 seis décimas.

En la segunda manga, el "Bic", de Maurice de Muer, con Ocaña de jefe de fila, se ha impuesto, a "La Casera-Bahamontes", de Miguel Moreno, pese a emplearse Avilleira, Cahagún y demás componentes del equipo con gran intensidad. El "Bic" ha logrado un tiempo de 7-50-2 y "La Casera" de 7-57.

En la tercera manga, el equipo Galvarani, del que es director deportivo Victorio Adorni y en el que figura otro gran favorito, Felice Gimondi, se ha impuesto con un tiempo de 7-51 al "Karpy", de Julio San Emeterio, en el que se incluyen los hermanos Galera y Gómez del Moral y que marcó 7-59.

Finalmente, en la cuarta y última manga, el "Werner", de José Antonio Momeñe, con Tamames, López Rodríguez, Gómez Lucas y demás componentes del equipo, no tuvo ninguna dificultad en imponerse a "Orbea", de José Manuel Lasa, dado el hándicap de éste por su menor número de componentes. "Werner" logró un tiempo de 7-52-2/10 y "Orbea" de 8-20.

El equipo del "Kas" vencedor de hoy estaba integrado por Galdós, González Linares, Miguel María Lasa, Lazcano, López Carril, Manzaneque, Perurena y Zubero.

Como ya queda indicado, los tiempos marcados en este prólogo de la "Volta" no cuentan para la carrera, ya que los 61 participantes saldrán mañana a cero para cubrir la primera etapa Calafell-Tarragona, de 162 kilómetros con salida de Calafell a las 9'15 de la mañana.

LA ETAPA DE HOY

La primera etapa discurrirá por Cumarruga, Altafulla, Tarragona, Cambrils, Mora la Nueva, Reus, y Tarragona. Habrá puntuaciones para el Premio de la Montaña en el coll de Fatges, a 81 kilómetros de la salida y en el de Falset, a 119. Y metas volantes en Torredambarra a 15 kilómetros, Vilaseca-Salou a 43, Montrroig a 63 y Reus a 147.—Alfil.

ESCUELA DE ARTES APLICADAS Y OFICIOS ARTISTICOS DE PALENCIA

Apertura de Matrícula - Curso 1971-72

PLAN DE ESTUDIOS REGULARES, del 10 al 25 de septiembre.
ESTUDIOS DE LIBRE ELECCION, del 26 de septiembre al 10 de octubre.
Horas de matrícula: de 11 a 1 y de 6 a 8.
Estudios especiales para la concesión de Títulos de Graduado en Artes Aplicadas, expedidos por el Ministerio de Educación y Ciencia.

Pueden obtenerse Títulos en las profesiones siguientes:
DECORACION, CARTELISMO, DELINEACION ARTISTICA, REPUJADO EN CUERO, METALISTERIA ARTISTICA, EBANISTERIA, VACIADO.

En la Secretaría de la Escuela, a las horas indicadas, puede obtenerse cuanta información se desee.

El Director,
MARIANO TIMON AMBROSIO

RONNIE ALLEN busca un medio de ataque

TRES BAJAS IMPORTANTES EN EL ATLETICO DE BILBAO AL COMENZAR LA LIGA: IGARTUA, CLEMENTE Y ZUBIAGA

«EN EL BILBAO HAY BUENOS JUGADORES, PERO SON JOVENES Y LES FALTA EXPERIENCIA»

«PIRRI ES EL MEJOR JUGADOR DE ESPAÑA Y EL ATLETICO DE MADRID, EL MEJOR EQUIPO»

Por Joaquín BENITO

Ronnie Allen, que cumple su tercera temporada en el Atlético de Bilbao, se encuentra optimista en los comienzos de la presente Liga. Pese a que el equipo ha empezado con tres bajas importantes: Igartúa, Clemente y Zubiaga, —los dos primeros por hallarse cumpliendo el servicio militar y Zubiaga por lesión—, el entrenador de los "leones" considera que su equipo puede estar esta temporada entre los primeros e, incluso, ganar la Liga.

LOS "LEONES" EN FORMA

—Los partidos que jugamos antes del campeonato contra el Bandera Roja, el Vasas y el Dynamo de Moscú me dieron confianza. Contra estos tres equipos que considero de los mejores de Europa, mis chicos estuvieron muy bien, lucharon mucho y demostraron que su forma física es perfecta.

—¿Cuál es el principal problema del Atlético de Bilbao?

—La plantilla es corta. Pero, tenemos que limitarnos a los jugadores vascos, a los que salen del Bilbao Atlético... El problema principal del equipo es el centro del campo. Con Igartúa y Clemente, no hay caso: ellos juegan bien en el medio.

—¿Y no hay ningún jugador que pueda suplir a Igartúa y Clemente?

—Estoy ensayando varios, pero no tengo ninguno que pueda sustituir a Igartúa. Necesito un medio de ataque. Guisasola es defensa lateral, aunque ha salido con el número 4 en varios partidos. Los demás tienen todos el mismo handicap: son jóvenes y les falta experiencia.

¿ES INSUSTITUIBLE IGARTUA?

—Contra el Dynamo de Moscú debutó un nuevo jugador, Villar. ¿Puede ser el sustituto de Igartúa?

—Villar es joven, tiene habilidad y voy a ver si responde. Puede jugar de interior y de medio volante.

Otro jugador que Ronnie Allen ha ensayado como medio de ataque es Carlos, interior y delantero centro en la temporada pasada. Pero, el entrenador de los "leones" dice:

—Carlos puede ser un buen elemento en el centro del campo. Pero es difícil cambiar su estilo.

—En definitiva: ¿quién será el número 4 del Atlético de Bilbao en la presente Liga?

—Espero que Igartúa. En cuanto tenga permiso en el servicio militar, cuento con él para el equipo. Ahora, su forma física no es perfecta, se entrena dos días a la semana con el Alavés.

Insiste Ronnie Allen en que el Atlético de Bilbao necesita un medio de ataque. ¿Dónde encontrarlo? El entrenador de los "leones" dice que, si pudiera, ficharía a Pirri que le parece el mejor medio de España. Y, también, el mejor jugador español, exceptuados, claro está, "mis chicos", como llama a sus jugadores del At. de Bilbao.

"NO HAY FAVORITO EN LA LIGA 1971-72»

—¿Ve usted algún favorito en la Liga 1971-72?

—No. El título estará entre los cuatro o cinco equipos del año pasado. Nosotros podemos ser campeones, si no tenemos tantas desgracias como el año pasado con las lesiones.

Ronnie Allen dice que en el Madrid todos son buenos jugadores. No le gusta el fútbol defensivo del Valencia, estima que el Barcelona es el equipo que tiene mejor plantilla y opina finalmente que el Atlético de Madrid es el que mejor fútbol practica en estos momentos.

—Con Igartúa y Clemente en el equipo el Atlético de Bilbao puede ser este año campeón, insiste Ronnie Allen, antes de que demos por finalizada nuestra entrevista.

EUROPA PRESS

PRIMER ANIVERSARIO DEL SEÑOR

Don Toribio Madrigal Gómez

que falleció en Palencia el día 17 de septiembre de 1970

A los 67 años de edad

Después de recibir los Santos Sacramentos

— D. E. P. —

Su desconsolada esposa Alejandra de la Rosa Martínez; hijos Genaro, Querubín y Anselma Madrigal de la Rosa; hijos políticos Teresa García, Justina Pérez y Francisco Javier Alonso; hermanos políticos, nietos, sobrinos, tíos, primos y demás familia,

Al recordar a sus amistades tan triste fecha, ruegan le tengan presente en sus oraciones.

El funeral que se celebre el día 17, a las diez de la mañana, en la iglesia parroquial de San Lázaro, será aplicado por el eterno descanso de su alma.

M.C.D.2022

AGRICULTORES

Leandro Sánchez Villegas

COMPRA

Centeno; pago buenos precios, asimismo sigo comprando cebadas caballar, cervecera y avena.

IMPRESCINDIBLE PRESENTAR MUESTRAS

Sigo disponiendo de TRIGOS PARA SIEMBRA

Pane 247 (quedan pocas existencias), Pane 2 - Estrella; Mara - Champlein y Capitol.

Información completa, en mis oficinas de Menéndez Pelayo, 5, entreplanta, junto al Banco Popular Español. Teléfono, 720731.

LOS TOROS

Lleno y muchos trofeos en ALBACETE

"El Puno" y Galloso cortaron oreja en Salamanca

DIEZ OREJAS SE CORTARON EN ALBACETE

Albacete, 14.—Sexta corrida de abono. Lleno, a pesar de que llovió antes de la corrida y hasta la lidia del segundo toro. Cinco de Lisardo Sánchez, de Salamanca, bien presentados y bravos, siendo aplaudidos en el arrastre y uno de Arauz de Robles, lidiado en quinto lugar, que cumplió, en sustitución de otro de Lisardo Sánchez, retirado por cojo.

José Fuentes, excelente faena a su primero, para una entera. Ovación, dos orejas, vuelta y saludos.

En su segundo realiza otra gran faena que remata de una entera. Ovación, dos orejas, rabo, vuelta y saludos.

Dámaso González instrumenta una buena faena con la franela y termina de dos pinchazos, media y descabello a la tercera. Gran ovación, petición de oreja y saludos desde el tercio.

En el quinto, faena valiente para una gran estocada. Ovación, dos orejas, rabo y vuelta. Da otra en unión de sus compañeros y del mayoral.

Antonio Rojas, buena faena en el tercero para un pinchazo y una estocada que basta. Gran ovación, dos orejas, rabo, vuelta y saludos.

En el último, efectúa otra buena faena con pases de todas las marcas rematando de una entera. Gran ovación, dos orejas, rabo y vuelta a hombros, saliendo así de la plaza en unión de sus dos compañeros.—Cifra.

«EL PUNO» Y GALLOSO, CORTARON OREJA EN SALAMANCA

Salamanca, 14.—Tercera de feria. Media entrada y buen tiempo. Seis toros de Antonio Pérez Angoso, mansos y difíciles, excepto los dos primeros, que cumplieron.

Curro Rivera faena valiente sobre la derecha al primero. Pinchazo, estocada y descabello a la primera. Ovación. Faena breve en el cuarto, con algunos naturales y redondos. Estocada. Palmas.

«El Puno», pases por alto, redondos, naturales, y de pecho en el segundo. Media estocada y descabello al primer golpe. Ovación, petición de oreja y vuelta. Naturales, de pecho, redondos y adornos en el quinto. Estocada y descabello al primer intento. Ovación, una oreja y vuelta.

José Luis Galloso redondos, naturales, de pecho, adornos y desplantes en el tercero. Pinchazo y estocada. Aplausos. En el último, redondos y varias tandas de naturales rematados con el de pecho. Media y descabello a la primera. Ovación, una oreja y vuelta.—Cifra.

NOVILLADA EN VALENCIA DE DON JUAN. EXITO DE JULIO ROBLES Y JUAN ARIAS

Valencia de Don Juan (León), 14.—Novillos de Hermanos Rodríguez, de Ciudad Rodrigo (Salamanca), nobles y codiciosos. Lleno en sol y media entrada en sombra.

Pascual Mezquita fue cogido al entrar a matar a su primero. Robles terminó con el animal de media y descabello. Ovación, una oreja y vuelta.

Julio Robles, dos orejas y vuelta en su primero. Ovación y vuelta en su segundo y una oreja con petición de la otra en el que lidió en sustitución de Mezquita.

Juan Arias, dos orejas y rabo en su primero y dos orejas en el último. Los dos diestros salieron a hombros.—Cifra.

PARTE FACULTATIVO DE PASCUAL MEZQUITA

Valencia de Don Juan (León), 14.—El novillero Pascual Mezquita fue asistido en la enfermería de herida por asta de toro, con pérdida de piel, hacia la altura del tercio superior, cara posterior del muslo izquierdo, que deja al descubierto musculatura de esta zona. Pronóstico menos grave.—Cifra.

TRIUNFAL MANO A MANO DE MIGUEL MARQUEZ Y JOSE GALAN

Bujalance (Córdoba), 14.—Corrida de toros con motivo de la feria local. Ganado de Salvador Gavira, de San Roque (Cádiz), bien presentado y que dio buen juego, al quinto se le dio la vuelta al ruedo. Mano a mano entre Miguel Márquez y Antonio José Galán. Lleno completo.

Miguel Márquez lanceó bien a su primero, toreó con temple con la derecha e instrumentó buenos naturales. Adornos y desplantes. Media estocada que basta. Dos orejas, rabo y vuelta. En el tercero, cuya muerte brindó al público, estuvo breve por las dificultades que presentó el animal. Mató de media estocada y descabello al tercer intento. Ovación. En el quinto, bien con la capa. Efectuaron un quite al alimón los dos matadores y colocó dos pares de banderillas el sobresaliente «El Colombiano». Brindó Miguel Márquez al locutor Matías Prats, que ocupaba una barrera. Faena valiente, ceñida y variada. Cobró una estocada corta. Dos orejas, rabo, una pata y vuelta.

Antonio José Galán, en el primero, se lució con la capa. Brindó al público. Estuvo muy cerca y torero, realizando una meritoria faena. Una estocada y descabello. Dos orejas y vuelta. A su segundo lo lanceó bien. Brindó la muerte de la res a Matías Prats. Faena muy lucida con pases de todas las marcas. Estocada corta. Al intentar el descabello fue arrollado. Entró a matar nuevamente, cobrando dos pinchazos y media estocada y descabello al primer intento. Dos orejas, rabo y vuelta. En el último de la tarde, que tomó cinco varas, realizó faena valerosa y ceñida con pases superiores. Mató de una estocada entera. Dos orejas, rabo, una pata y vuelta.

Los dos espadas salieron de la plaza a hombros.—Cifra.

MARMOLERIAS PALENTINAS

TRABAJOS GENERALES EN OBRAS Y CEMENTERIOS.

PANTEONES

Avenida Santander, (2.ª travesía). Teléfono, 713094

PALENCIA

Reunión del Comité Olímpico Internacional, en Luxemburgo

Moscú presentó su candidatura para los Juegos de 1980

Luxemburgo, 14.—Después de haber sido elegida la ciudad de Montreal para la organización de los Juegos Olímpicos de 1976, Moscú ha presentado nuevamente su candidatura para ser escenario de los Juegos de 1980. Esta candidatura será examinada en el curso de una próxima sesión del Comité Olímpico Internacional.

Capital de la república de Rusia, Moscú es una ciudad de cerca de siete millones de habitantes, situada a 120 metros de altitud. Bañada por el río Moskova, Moscú goza de clima continental. La media de temperatura de esta ciudad en verano es de 19 grados aproximadamente.

Moscú juega un papel primordial en la actividad deportiva de la Unión Soviética. Esta ciudad ha sido escenario de numerosos campeonatos mundiales de diferentes disciplinas. Cada cuatro años, en las orillas del Moskova, se celebra la «Spartakiada de los pueblos soviéticos», gran fiesta deportiva nacional en la que participan más de 10.000 deportistas en 23 disciplinas.

En la historia de los Juegos Olímpicos modernos la Unión Soviética presenta un brillante historial con la consecución de 130 medallas de oro.

Por lo que se refiere a instalaciones, Moscú está particularmente bien dotada: el estadio Lenin, de 100.000 localidades, comprende canchas de baloncesto, voleibol, gimnasia deportiva; el Palacio de los Deportes, con 13.000 localidades, y el estadio «Omnideportivo», que cuenta con instalaciones para el tiro al arco y el hockey sobre hierba. Las pruebas de vela se celebrarán, de aprobarse esta candidatura soviética, en la ciudad de Tallinn, en la costa báltica.—Alfil.

LA CANDIDATURA SOVIETICA NO HA SORPRENDIDO

Luxemburgo, 14.-La candidatura de Moscú para la organización de los Juegos Olímpicos de 1980, hecha pública hoy, no ha sorprendido a los miembros del Comité Olímpico Internacional, reunido en esta ciudad en ocasión de la 71 sesión de este organismo.

Se esperaba que los representantes soviéticos presentaran esta candidatura después de los «sondeos» efectuados hace ya algunos meses.

Preguntado a este propósito el presidente del «COI», Avery Brundage, éste ha respondido: «Es una gran satisfacción para nosotros el que Moscú haya anunciado su determinación de organizar los Juegos Olímpicos a pesar de haber sido elegida, el pasado año en Amsterdam, la ciudad de Montreal para los Juegos de 1976. Desde luego cursaremos la invitación a las autoridades deportivas soviéticas».

La decisión sobre la ciudad que será escenario de los Juegos Olímpicos de 1980, se tomará en la reunión del «COI» del año 1974.—Alfil.

NO-DO DE SUCESOS

Muere atropellada por un coch cuando entraba en la Iglesia para casar

Son recuperadas por la policía unas pintura robadas en Italia y valoradas en 250 millones de peset

Una mujer apuñala a dos hombres en un bar de Logro

ATROPELLADA Y MUERTA CUANDO ENTRABA EN LA IGLESIA PARA CASARSE

Maceio (Brasil). — María Barbosa da Silva, fue atropellada y muerta por un automóvil cuando descendía de un vehículo para entrar en la iglesia para casarse con Joao Ferriera da Silva, en la ciudad brasileña de Maceio (Estado de Alagoas, situado en el noreste del país).

María, de 17 años, llegaba a la iglesia en un automóvil, vestida de blanco, y al descender del vehículo, otro, que acudía también a la ceremonia, ocupado por invitados la atropelló resultando muerta en el accidente.

Ferriera da Silva, de 20 años, de profesión agricultor, debió ser internado en el hospital a causa de una fuerte crisis nerviosa.—Efe.

PINTURAS RECOBRADAS

Venecia (Italia). — Cinco pinturas renacentistas robadas hace una semana de una iglesia veneciana, y valoradas en alrededor de un millón y medio de libras (250.000.000 pesetas), han sido recuperadas por la policía veneciana este amanecer en una de las islas de La Laguna que rodea la ciudad.

Las pinturas eran dos paneles de un triptico de Giovanni Bellini y otro completo de Bartolomé Vivarini.

Las pinturas fueron sustraídas de la iglesia gótica de San Juan, en la que están sepultados muchos de los "Dux" venecianos.

El profesor Francesco Vlacanover, superintendente de los Museos venecianos, ha descrito el robo como "el más importante de obras de arte en los últimos 50 años".

Hace apenas dos semanas, una pieza única de Tiziano fue sustraída de una iglesia del lugar en que nació el pintor, Pieve di Cadore, localidad situada en la región veneciana.

Los robos de obras artísticas están aumentando este año y se producen con una regularidad de casi un robo por día.

Un portavoz de la policía ha anunciado horas más tarde del descubrimiento que las cinco pinturas fueron encontradas en un ático en la isla de Poveglia, situada entre Venecia y El Lido.

Fuentes policiales afirman que habían sido robadas sólo unas horas antes de que fuesen recobradas por ésta.

La policía no ha comunicado si se ha practicado alguna detención.

El doctor Valcanover, que acudió rápidamente al Cuartel General de la Policía en cuanto supo del descubrimiento, ha dicho:

"La pesadilla ha terminado felizmente. Que suerte que las pinturas hayan vuelto a nuestra propiedad en tan excelentes condiciones".

Agregó que había pequeños rasguños en algunos de los cuadros y en particular en dos de los paneles de Vivarini, que representan a San Lorenzo y Santo Domingo.

Las piezas recuperadas serán ahora llevadas al Museo de la Academia para su restauración. Posteriormente serán devueltas a la iglesia en que estaban, aunque ahora han sido tomadas medidas de seguridad.

No se han especificado qué tipo de medidas se tomarán.—Efe-Reuter.

UNA MUJER APUÑALA GRAVEMENTE A DOS HOMBRES

Logroño.—Dos personas han resultado con heridas graves, producidas por arma blanca, tras haber sido agredidas por una mujer, Blanca Baños Muñoz, en un bar de la calle Herrerías, de Logroño, en la madrugada del martes.

Al parecer, la agresora, acompañada por su esposo y madre, penetró en el establecimiento y se dirigió a Edmundo Rubio, que se hallaba en la barra del bar acompañado de su mujer, y le propinó una bofetada y varios arañazos.

Al tratar la esposa del agredido de separarlos, Blanca Baños Muñoz sacó una navaja de su monedero y se la clavó en el vientre a Edmundo Rubio. Cuando el herido se hallaba en el suelo, entró en el bar un hermano de Blanca esgrimiendo en la mano un bastón con el que trató de golpear al caído, ante lo cual, Francisco Javier Santo Domingo, que presenciaba asombrado los hechos, intervino en la discusión con el ánimo de evitar las agresiones de que era objeto Edmundo Rubio, recibiendo otra puñalada de la violenta mujer.

Los dos heridos tuvieron que ser asistidos en el Hospital Provincial, donde les fueron apreciadas lesiones graves.

La Policía ha detenido a la agresora, a su marido y a su herm y trata de establecer las ca que originaron los hechos.—C

VESTIDOS DE MILITAR ATRACARON UN BANCO

Méjico.—Tres sujetos unifo dos militarmente y con met tas asaltaron una sucursal ba ria de esta capital llevándose de 400.000 pesos (2.240.000 pese

Los tres individuos irrumpi en el banco situado al norte ciudad y amenazaron con disp contra cualquiera que se mo de los 40 clientes que se encon ban en el banco.

Se dirigieron al cajero en tud enérgica y se llevaron el ro, huyendo en un auto que ha robado de madrugada y condu por una cuarta persona vestida civil.

En las últimas semanas se producido una ola de asaltos todo el país, pero esta es la mera vez que los asaltantes vestidos de militar.—Efe.

ATRACO A LA OFICINA ITI RANTE DEL «BANCO DE BILBAO» EN BAYONA

Bayona (Francia). — Un h bre armado y enmascarado unos 25 años de edad, asaltó el remolque que sirve de of itinerante al «Banco de Bilb llevándose 8.000 francos en b tes (unas 100.000 pesetas) y 2 francos (250.000 pesetas) en ques de viaje.

El atraco se produjo a pr ra hora de la tarde de ayer las cercanías de Urrugne, pe ña localidad del país vasco f cés, cuando el remolque es aparcado a la orilla de la car ra nacional 10, que es la que de la frontera española (He ya) a París.

Según declaró el cajero de sucursal volante del «Banco Bilbao», Roberto Héctor, de años, natural de San Sebas el atracador es un hombre unos 25 años que le amenazó un revolver obligándole a en garle dinero y cheques.—Efe.

DOS MUERTOS Y VARIOS HERIDOS EN EL INCENDIO UN CAMION

Lisieux (Francia). — Dos m tos y varios heridos es el ba ce provisional del incendio de camión cisterna cargado 30.000 litros de gasolina, que menzó a arder a la salida de sieux (norte de Francia), a kilómetros de París como secuencia de un accidente ca por la niebla.

Por el momento el Centro Carreteras de Rosny (norte Francia) que es el que ha litado la información, no ha municado la identidad de las timas ni las circunstancias accidente.—Efe.

FALTA DE "VISTA"

Madrid. — Un carterista, "olfato" no debía de funcio atinadamente, intentó robar cartera de un agente de po en el Metro.

Parece ser que el agente autoridad advirtió el com de la "maniobra" y aguar que el ladrón tocase el bill que guardaba en el bolsillo p rior del pantolón. En el p momento detuvo al frustrado drón, que fue identificado Jesús Pérez González, de 39 de edad, quien debe de estar ditando, lógicamente en el bozo, su falta de acierto.—C

FIESTA FOLKLORICA CO DESASTROSO FINAL

Salta (Argentina).—Doce h fue el resultado de una fiesta klórica que se realizaba de en el estadio de esta ciudad menaje al equipo de fútbol ventud Antoniana».

En un momento determina apagaron las luces del esta entre la numerosa concur se produjo un descomunal to que dio lugar a pronta in ción de la Policía y los b ros, quienes tras ardua tarea siguieron calmar los ánimos

Según se informó, en la dad se efectuaron disparos mas de fuego que causaron heridos, los cuales fueron dos en el hospital. Los revo atacaron también con pied los efectivos del orden y ve un vehículo oficial desconoc se si hay heridos entre las f del orden.

No pudo establecerse cu el motivo del escándalo, aun sospecha que habrá sido pr do por elementos extremis filtrados entre los asistente fiesta folklórica.—Alfil.

LLAMAN A UN NIÑO A SERVICIO MILITAR

Sidney. — Jamie Abbo, d ney, recibió la notificación de que en breve será llama servicio militar en el Ejérc

Jamie tiene once años. — Upi.

CINCO AVIONETAS INCENDIADAS

Toowoomba (Australia). — co avionetas y un hangar ha dado hoy destruidos a cons cia de una explosión y un dio en Toowoomba, a 115 k Brisbane.

Los daños han sido calc en unos 500.000 dólares (tre cinco millones de pesetas). ha registrado ningún herid

La Policía está investigando causas de la explosión. Est que la gasolina se incendi inmediatamente el hangar envuelto en llamas. El in tuvo lugar en el aeropuer Wilsonton, a 8 kms. del cen la ciudad.—Efe-Reuter.

AHORA UNA SOLA EMPRESA

E.N.A.S.A.

CUBRE TODAS LAS NECESIDADES DEL TRANSPORTE

Desde el pequeño reparto al gran tonelaje

VEHICULOS LIGEROS

SAVA

De 1 a 7 Tn.

VEHICULOS PESADOS

Pegaso

De 7 a 38 Tn.

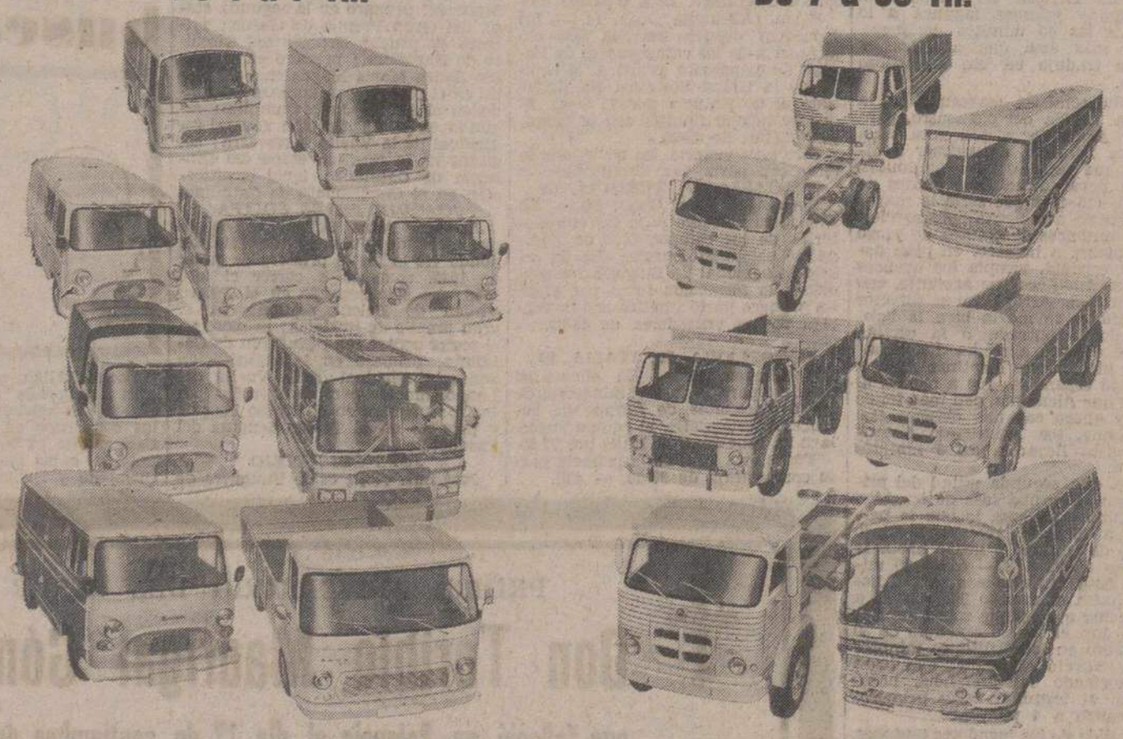

Con la misma calidad garantizada y su gran red de servicios post-venta.

SAVA VEHICULOS LIGEROS DE E. N. A. S. A.

Distribuidor de SAVA

ANGEL FUENTES GUERRA, S. A. - Avda. Casado del Alisal, 25 - Tel. 71 27 11 - PALENCIA

GARSAN-G.ª-RUESCAS

M.C.D.2022

Rincón de Cáritas

Campaña "Compensación ingresos Tómbola de Caridad"

SEGUNDA RELACION DE DONATIVOS RECIBIDOS EN CARITAS DIOCESANA

	Pesetas
El Pan de los Pobres de Santa Clara	10.000
De C. E. C.	6.000
Un Canónigo de la Santa Iglesia Catedral	2.000
Un Pepe	1.500
Cámara Oficial de Comercio e Industria	1.000
Una Hermandad	1.000
Don Juan Pérez	1.000
Un joven	1.000
Un anónimo en Caja de Ahorros y Préstamos	1.000
M. I. Sr. D. Fortunato Aguado	500
De F. B.	500
De J. G. P.	500
Del Banco de Santander	500
Anónimo en el Banco de Bilbao	400
M. F.	200
Ferretería Espegel, S. A.	200
Cristalerías Lara	200
M. B.	200
F. Buisán	100
Anónimo	100
Don Pedro Fuentes Barrios	100
M. S.	100
J. C.	100
F. P.	100
B. C.	100
A. A.	100
J. F.	100
A. A.	100
A. F.	100
Don Nicolás Alario González	100
Don Argentino Bleye Reglero	100
Don Pablo García Fernández	100
Anónimo en Buzón de Cáritas	100
Doña Pilar Martín	200
L. G. y C. P.	100

NOTA: El donativo puede hacerse efectivo en cualquier establecimiento bancario de esta capital, Cajas de Ahorros y domicilio de Cáritas Diocesana, Plaza Carmelitas núm. 4.

MECANICOS

DE GRAN EXPERIENCIA Y DINAMISMO
especializados en maquinaria agrícola
SE PRECISAN
para empresa sólida radicada en Palencia.
Gran porvenir. — Sueldo según aptitudes.
Dirigirse por escrito con amplios detalles a:
Publicidad Safe. Gamazo, 2-1.º Referencia 3.900. Valladolid.
Absoluta reserva para colocados

LETRAS DE LUTO

Confortado con los Santos Sacramentos, ha entregado su alma a Dios, en Valladolid, el Ilmo. Sr. don Tomás Atienza Acitores, coronel veterinario.

El finado, destacó por su competencia profesional, así como por su trato afable y cordial y natural caballeroso, puesto de relieve en cuantas ocasiones tuvo, así como sus patrióticos sentimientos, que le hicieron granjearse generales reconocimientos y aprecios, habiendo sido su muerte muy sentida.

Expresamos nuestro pésame a su apenada esposa doña Pura Mena Sanz; hijos José Pablo, Purificación, María Teresa, María Luisa y María Elena; hijos políticos, nietos, hermana, hermana política, sobrinos y demás familia.

—Tras recibir los Auxilios Espirituales, ha fallecido en Palencia, don Domingo Blanco Calvo, a los 45 años de edad.

Por su laboriosidad y hombría de bien, el finado mereció muchas simpatías y aprecios.

Testimoniamos nuestra condolencia a su desconsolada esposa doña Carmen Zapatero Alonso; hijos María del Carmen y Francisco José; padre don Rufino Blanco; hermanos Gregorio, Lucía y Teresa; hermanos políticos, sobrinos, tíos, primos y demás parientes.

—Tras recibir las Santos Sacramentos, ha entregado su alma a Dios, en Palencia, doña María Simón Gómez, a los 76 años de edad.

La finada, por su natural sencillo y bondadoso, virtudes personales y cristianos sentimientos, se hizo acreedora al respeto y aprecio generales.

Hacemos presente nuestro pésame a sus afligidas hijas María y Ana María; hijos políticos, nietos, sobrinos, primos y otros familiares.

Confortado con los Santos Sacramentos ha entregado su alma a Dios en Palencia, a los 67 años de edad, don Toribio Madrigal Gómez.

El finado destacó por su laboriosidad, afable trato y hombría de bien, que le granjearon generales aprecios.

Expresamos nuestro pésame a su desconsolada esposa doña Alejandra de la Rosa Martínez; hijos Genaro, Querubín y Anselma; hijos políticos, hermanos políticos, nietos, sobrinos, tíos, primos y demás familia.

—Cristianamente ha entregado su alma a Dios, en Palencia, don Arturo Simón Poza, industrial que fue de esta plaza.

Era muy conocido y apreciado el finado en Palencia, donde destacó por su iniciativa personal y competencia profesional, así como probidad en los negocios, que puso de relieve en sus actividades industriales, prestigiando su firma.

Igualmente se dstinguió por su afable trato y sencillez en el mismo como por su caballerosa conducta y buenos sentimientos, que le hicieron granjearse el afecto de cuantos le conocieron y trataron, y tanto han sentido su muerte.

Testimoniamos nuestra condolencia a su desconsolada esposa doña Dolores Martín Tejedor; hija María del Rosario Elena Simón Martín; hermanos políticos, sobrinos, tíos primos y demás parientes.

Caballero: Su abrigo, trinchera, gabardina
CASA MARTIN
Mayor, 86 Teléfono, 713296
PALENCIA

DIETARIO

Jueves 16 de Septiembre de 1971

SANTORAL. — Santos: Cornelio papa; Cipriano, obispo; Eufemia, virgen, mártir; Abundio, obispo; Abundancio, doctor; Marciano, Juan, Lucia, Rogelio, Servideo, Sebastiana, mártires.

(Misa: De los Santos Cornelio y Cipriano. — Memoria Obligatoria).

Sale el sol a las 5'56 horas y se pone a las 18'23 horas. Sale la luna a las 2'45 horas y se pone a las 16'55 horas. Luna nueva el 19.

REFRAN: A todo fruto viene bien el calor de San Miguel.

EL TIEMPO EN PALENCIA

Barómetro: A las 18 horas de ayer, 701'0; a las ocho horas de hoy, 703'5. — Temperaturas: Máxima de ayer, 20'8; mínima de hoy, 9'8. — Dirección del viento: A las 18 horas de ayer, E; a las ocho horas de hoy, N. — Humedad relativa media, 70 por 100.

MATERIAL DE OFICINA, EN I. G. DIARIO-DIA

EFEMERIDES. — 1498: Muere en Avila el inquisidor Torquemada. Sus restos fueron profanados y quemados en 1836, en el «brasero de Avila», aventándose sus cenizas. — 1810: Primer alzamiento en Méjico por su independencia. — 1829: Nace el poeta Tamayo y Baus. — 1859: Nace doña Emilia Pardo Bazán.

Cartelera

NUEVO TEATRO PRINCIPAL
HOY: SIN FUNCION

MAÑANA JUEVES:
Reanuda su gran campaña teatral con la presentación de la compañía de comedias cómicas de
PAQUITO DE OSCA
que ofrecerá el estreno de la más divertida comedia:
«MI MARIDO... NADA»
La comedia de las mil carcajadas
UNICO DIA
Localidades de 20 a 100 pesetas

CINE REY D. SANCHO
Sesiones 5, 7,45 y 10,45
Un film sincero y escalofriante:
«EL HOMBRE QUE VINO DEL ODIO»
¡La historia emocionante de un hombre destruido por los horrores de la guerra!
(Mayores de 14 años)

CINE AVENIDA
Continua desde las 5
Monumental programa doble:
«UN MARAVILLOSO VENENO»
(Pases: 5 y 8'15 tarde)
y
«EL APARTAMENTO DE LA TENTACION»
(Pases: 6'15 y 9'30 noche)
(Mayores de 18 años)

CINE ORTEGA
Sesiones a las 5, 7'45 y 10'45
Mayores 18 años
Una película apasionante:
«MUJERES PREHISTORICAS»
Cincuenta mujeres a cual más hermosa, se debaten la posesión de un hombre

CINE PROYECCIONES
Desde las 4 — 18 años
«LOS CUATRO TRUHANES»
y
«EL RENEGADO DE ARIZONA»

CALIFICACION MORAL

«De mi marido... nada» (S. C.), «El hombre que vino del odio» (S. C.), «Un maravilloso veneno» (S. C.), «El apartamento de la tentación» (3R), «Mujeres prehistóricas» (3R), «Los cuatro truhanes» (3) y «El renegado de Arizona» (2).

Bolsa y Finanzas

Cotizaciones de los mercados de valores e impresiones de la jornada facilitadas por el BANCO DE BILBAO y la AGENCIA CIFRA

Correspondiente al día 15 de septiembre de 1971

BOLSA DE MADRID

Madrid, 15.—Muy sostenida ha resultado la sesión. Sin embargo, el índice general cede dos centésimas, cerrando a 110,69 por 100; y en los valores contratados predomina el signo menos en 35 valores, frente a 28 con subidas y 35 repeticiones. El peso mayor positivo lo ha dado el corro bancario, así como alimentación y varias, frente a cesiones en eléctricas y el químico-textil.

Al cierre, en las contrapartidas predominaban las órdenes de compra por una disminuida oferta; el ambiente también era mejor, y las disposiciones compradoras a largo plazo señalaban mejores oportunidades.—Cifra.

BANCO Y SEGUROS: Bilbao, 874. —Central, 983.—E. Crédito, 744. — Exterior de España, 379.—H. Americano, 756.—Ibérico, 704.—Mercantil, 839.—Popular, 761.—Rural, 565. —Santander, 843.—Urquijo, 823. — Vizcaya, 804.—Unión y Fénix, 634.

ELECTRICAS: Viesgo, 213.—Reunidas, 97,75.—Fecsa, grandes, 227. — Idem, pequeñas, 229,5.—Fenosa, 161. —Cataluña, 203.—Cantábrico, 222.—Española, 232,25.—Iberduero, 280. — Sevillana, 226,5.—Madrileña, 215.

METALURGICAS Y MINERAS: A. Hornos, 94.—A. FF. CC., 119. — D. Felguera, 71.—F. Renault, 207. — S. Bárbara, 65.—Material, 117.—Santa Ana, 94.—Ponferrada, 176.—Seat, 452.

TRANSPORTES: M. Madrid, 195. —Transmediterránea, 212.

QUIMICAS Y TEXTILES: Cros, 185.—Aragonesas, 203.—E. Petróleos, 369.—I. Nitrógeno, 128.—Sniace, 150. —Explosivos, 264,5.

INMOBILIARIAS Y CONSTRUCCION: Dragados, 567.—I. Metropolitana, 299.—I. Urbis, 285.—Valderrivas, 430.—U. Metropolitana, 550.

MONOPOLIOS: Campsa, 374.—Tabacalera, 357.—Telefónica, 295.

ALIMENTACION Y VARIAS: Cartisa, 440.—El Aguila, 292.—G. Preciados, 314.—G. Azucarera, 150,5.

DERECHOS DE SUSCRIPCION: Banco Industrial Bilbao, 460.—Banco Popular Español, 457.

BOLSA DE BILBAO

Bilbao, 15.—Ha sorprendido la sesión bursátil bilbaína de hoy por el mejor ambiente advirtiéndose desde primeras horas una inclinación compradora en los sectores más representativos, originando la subida de eléctricas y bancos. En cambio, no han estado a la misma altura siderúrgicas e industriales, sin que por ello sus oscilaciones revistan fuerte carácter negativo, si se exceptúa la caída de Campsa, que se eleva a ocho duros.

El cierre es ligeramente comprador.—Cifra.

BANCO Y SEGUROS: Bilbao, 874. —I. de Bilbao, 570.—Central, 982. — E. de Crédito, 736. — Guipuzcoano, 755.—Hispano, 750.—Popular, 761. — Santander, 844.—Vizcaya, 800.—Seguros Aurora, 2.000.—Seguros La Polar, 860.

ELECTRICAS: E. Viesgo, 213. — R. Zaragoza, 98.—Fenosa, 162.—Hidro-Española, 232,5.—Iberduero, ordinarias, 281.—Madrileña, 216,5.

METALURGICAS Y MINERAS: A. Hornos, 94.5.—A. FF. CC., 120. — B. Wilcox, 87.

TRANSPORTES: FF. CC. Vascongados, 56.—N. Aznar, 130.

QUIMICAS Y TEXTILES: E. Petróleos, 373.—Nicas, 171.—P. Española, 136.—Sefanitro, 155. — Sniace, 150,5.

MONOPOLIOS: Campsa, 366. — Telefónica, 293,5.

DERECHOS DE SUSCRIPCION: Banco Industrial Bilbao, 463.—Banco Popular, 457.

BOLSA DE BARCELONA

Barcelona, 15.—Sigue la baja en la Bolsa de esta ciudad. Poco negocio y menos animación, que se ha traducido en una nueva baja en el índice, esta vez de 0,21.

Se han cotizado esta mañana 71 clases de acciones, de las que 19 suben, 27 bajan y 25 repiten cambio.—Cifra.

BANCO DE BILBAO
Banca — Operaciones de Bolsa — Pago de negociables de trigo
Mayor, 79 — PALENCIA
Autorizado B. de E. núm. 6.231

REPRESENTANTE O DISTRIBUIDOR
para capital y provincia.
Necesita Importante Fábrica de casilleros postales (buzones) para fincas urbanas con 20 modelos. Buzones B.T.V. José Pellicer, 7.
ZARAGOZA

Recibió un fuerte golpe, al regreso de la peregrinación juvenil palentina a Santiago

Franca mejoría de la joven accidentada en Monforte

A través de la Delegación provincial de Información y Turismo hemos recibido la grata noticia de que la niña accidentada en la peregrinación infantil y juvenil palentina a Santiago de Compostela ha experimentado una franca mejoría, pudiendo ya tomar, incluso, alimentos líquidos.

Como recordarán nuestros lectores, la joven María Jesús Benito Pérez, residente de la Ciudad Asistencial «San Telmo», de la Beneficencia Provincial, sufrió un fortuito accidente al regreso de dicha peregrinación, en las cercanías de Monforte de Lemos. Al ir asomada a una de las ventanillas del tren, la joven se golpeó violentamente en la cabeza contra un puente férreo por donde pasaba la vía. La infortunada muchacha tuvo que ser hospitalizada con toda rapidez en el Hospital Policlínico del «Sagrado Corazón», en Monforte, donde permaneció cierto tiempo en estado de coma. Aunque pronto su estado fue experimentando alguna mejoría, sin embargo, la salud de la muchacha seguía preocupando, ya que el golpe recibido había sido sumamente peligroso.

Con verdadera satisfacción, el mismo delegado provincial de Información y Turismo, que fue como jefe de la expedición, nos comunica esta noticia de la recuperación de la muchacha. Satisfacción que compartimos también al poder ofrecer la grata novedad a nuestros lectores.

ANUNCIOS POR PALABRAS

Alquileres

ALQUILO local amplio, amueblado, piso principal, propio para Academia, oficinas, etc., en calle Marqués Albaida, 24, esquina general Mola. Razón, Casa Bodero. Teniente Velasco, 4.

ALQUILA piso amueblado, muy económico. Tlfno. 714267.

ALQUILO local 70 m2. Marqués de Santillana, núm. 5.

ARRIENDA piso amueblado. Teléfono 712063.

ALQUILO piso amueblado. Razón, Avenida Alfonso X El Sabio, 1, tercero, izda.

PRECISO tractor para preparar y sembrar 50 Has. Tomás Tamayo. Husco.

ARRIENDOS

GRAVE carretera Villalobón «POLIGONILLO», 600 metros. LOCAL Semiesquina Balmes, 195 metros. Pares huecos, muy regular
Aguado Losada (Fincas)
Calvo Sotelo, 4

ARRIENDA piso. General Goded. Tratar, Rebollo. Julián Diez, 8.

VENDO 64 ovejas. Tratar, Victorino Alvarez. Villota del Páramo.

ALQUILO local, 100 m2, en Avenida Santander, 23. Tlfno. 720878.

ARRIENDA piso amueblado para matrimonio solo. Y se admiten dos niños. Razón, Santa María de la Cabeza, núm. 29, segundo, derecha.

Automóviles

AUTO-ESCUELA Bahillo. Toda clase permisos de conducir, preparación completísima. Eduardo Dato, 7. Teléfono, 712613. Palencia.

TRADAUTO. Alquiler automóviles sin conductor. Seat 850, Mini 850, Morris 1.000, Morris 1.300, Dodge Dart. Panaderas, 18. Teléfono, 720393.

ALQUILER sin conductor, varios modelos. Auto-Alquiler Dr. Díaz Canja, 11. Telfno., 720262.

VENDO Simca 1.000, buen estado. Carrocerías América (próximo Matadero municipal).

VENDO coche Ondine, toda prueba. Informes, Bar Gloria, junto Cine Coliseo.

Enseñanzas

OPOSICIONES C. A. M. P. S. A. Cincuenta Plazas, ampliables para Oficiales Administrativos. Edad más de 16 años sin límite. Ambos sexos. Sin exigir título.

Preparación e informes: D. Pedro Rodríguez Espartero, Jefe Agencia Comercial de CAMPSA en Palencia. Calle Burgos, 2-1.º izqda. Horas de 5 a 6.

Clases: Comenzamos el 15 de septiembre.

No mantenemos correspondencia.

En colaboración con Academia Cervantes. Calle Carranza, 15. Madrid-10.

LICENCIADO, clases particulares (grupos reducidos), todo bachillerato, lenguas clásicas, modernas, etcétera. T. 713664.

SE VENDE piso tercero. Cuartel de San Fernando, 2. Razón, portería.

SE VENDE vivienda con planta baja y alta, sita en calle Numancia, 29. Para tratar, Numancia, 3, en Palencia.

Fincas

SE OFRECE para muy buena edificación casa céntrica. Informes, teléfono 711655.

VENDO piso, calle Manuel de Falla. Razón, Antonio Rubio. Avenida Santander, 25.

SE VENDE segundo y tercer piso. Avenida Simón Nieto, 35, tercero, izquierda.

VENTA de pisos apropiados para despachos, oficinas. Ignacio Martínez de Azcoitia, 17. Tlfno. 711936.

VENDO piso pequeño a estrenar, económico. Facilidades, cerca Cuatro Cantones. Tlfno. 721129.

VENDO local 200 metros, propio para restaurante, cafetería. Cerca Cuatro Cantones. Tlfno. 721129.

Ganados y aves

SE VENDEN 2 jatos de 300 kilos aproximadamente, Pedro Abad. Castrillo de Villavega.

VENDO vaca holandesa, segundo parto, próxima a parir. Sisinio Quijano. Calzada de los Molinos.

VENDO macho y mula media edad, en Ledigos. José de la Pisa.

CERDOS destete, 50, vendo. Hermanos López Francos, 3, segundo. Teléfono 712609.

VENDO novilla recién parida con o sin cría. Ramírez. Villasirga.

VENDO 200 pollas de 7 meses, plena producción. Tlfno. 711412. Palencia.

POLLITAS ligeras rojas, alta puesta y resistencia. Uno a cuatro meses edad. Huevo moreno. Pida detalles. Montserrat. Apartado 84. Salamanca.

VENDO 150 corderos. Bustillo de la Vega. Acacio.

VENDO terneras suero. Carretera Santander. Benjamín de la Cruz.

VENDO novilla segundo parto, abocada a parir. Razón, Jesús Rodríguez. Villatoquite.

SE VENDE un macho. Para tratar, con Cayo Rioja. Valdeolmillos.

SE VENDE una vaca abocada a parir. Vita Ilenera. Boadilla del Camino.

LAS MEJORES pollitas de 2 a 4 meses en Granja Carro. Carretera del Cementerio. Tlfno. 714521.

Hospedajes

SE ADMITEN pupilos en primero y tercer piso de cuarta travesía Cardenal Cisneros, 1, tercero, D.

Maquinaria y Reparaciones

NEUMATICOS, correas de ventilador, correas trapezoidales. Navamuel. Casado del Alisal, E. Tlfno., 711937.

ARADOS de vertedera y discos, fijos y reversibles. Tejeda y Cía, S. L.

CULTIVADORES de brazos flexibles de 7 a 13 rejas. Tejeda y Cía., S. L.

SEMBRADORAS Jolpa, Solá, Lamusa y Urbón, sembradoras-abonadoras, sembradoras frontales, rastras, subsoladores, gradas, cultivadores. Almacenes Ortega y Ortiz de Zárate.

ARADOS, abonadoras, cultivadores, palas cargadoras, sembradoras, sinfines, subsoladores, recambios en general. Almacenes Pinacho.

SEMBRADORA - localizadora de cereales y abono «Solá» aumenta su cosecha y ahorra tiempo en la siembra. Pida información en Almacenes Pinacho.

VENDO sembradora tractor. Rodrigo Gil. Dueñas.

Pérdidas

HALLAZGO perro caza, término Terradillos. Le entregará a su dueño el párroco de Ledigos.

Servicios

PROYECTOS industriales, estudios técnicoeconómicos, oficina técnico-comercial. Apartado 172. Palencia.

Trabajo

SE NECESITA tractorista con buenas referencias. Grupo Sindical «San Roque». Fuentes de Valdepero.

SE NECESITA chica fija. Avenida Manuel Rivera, núm. 11, quinto, B.

SE NECESITA oficial de calefacción o fontanero. Guardo. Tlfno. 30.

NECESITO muchacha de servicio. Teléfono 713127.

SE NECESITA chica fija, tardes libres. República Argentina, núm. 7, cuarto, izda.

NECESITA peones cerámica, sueldo y destajo, traslado cuenta fábrica Jesús Torio. Fuentes de Nava.

SE NECESITA asistenta. José Antonio, 18, bajo, izda.

SE NECESITA chica. Becerro Bengoa, 28, primero.

CHICA, necesítase. Mayor, 15, segundo.

SE PRECISAN dos chicas de 16-17 años para limpieza de naves. Razón, calle Doctor Fleming, núm. 10 (fábrica).

ASISTENTA bien retribuida, no importa edad, necesito. Interesadas, dirigirse calle Ntra. Sra. de la Esperanza, núm. 3, primero, izda.

SE NECESITA muchacha. Sra. de Calderón. Mayor, 15, tercero.

ASISTENTA o chica fija necesita matrimonio joven. Modesto Lafuente, 35, sexto, izda. Informes, de 5 a 7.

SE NECESITA chica servicio. 5.000 pesetas sueldo, según aptitudes, para Madrid. Informes, República Argentina, 26, tercero, izquierda.

NECESITO empleada hogar. Avenida Valladolid, 19, tercero, izquierda.

SIRVIENTA para Madrid, dos señoras, con asistenta, sueldo 5.000 pesetas, con informes. Razón, Boutique Rosa María. Plaza San Lázaro, número 6.

SE NECESITA tractorista agrícola. Mariano Torio de León. Fuentes de Nava.

SE OFRECE pastor. Elías Serrano. Santa Cecilia del Alcor.

NECESITO pastor. Agustín Masa. Valle de Cerrato.

ASISTENTA, de 9 a 5. Manuel Rivera, 13, cuarto. Sra. de Combarros.

MATRIMONIO sin hijos necesita asistenta. Barrio y Mier, 16, primero.

CHICA fija, se necesita. Plaza San Lázaro, 1, cuarto.

SE NECESITA chica servicio para matrimonio solo. Mayor, 184, segundo.

SE NECESITA asistenta. Razón, Bar Arturo. Onésimo Redondo, núm. 2.

CHICA para Madrid, se necesita sabiendo algo de cocina. Mayor, 17, portería. Tlfno. 711572. Palencia.

SE NECESITA chica fija o asistenta. Casado Alisal, 53, noveno, C.

SE NECESITA chica fija. Becerro de Bengoa, núm. 30.

SE NECESITA asistenta. Razón, Virgen de la Esperanza, 1, quinto, izda.

ASISTENTA, necesito con informes, de 9 a 5 tarde, matrimonio solo, buen sueldo. Mayor, 19, segundo, dcha.

SE NECESITA chica fija poca familia. Mayor, 17, cuarto, izda.

NECESITO asistenta joven. Plaza de León, 2, primero.

NECESITO aprendiz, comercio «La Blanca».

SE NECESITA chico sepa mostrador. «La Esquinita», bar.

SE NECESITA chica o asistenta. República Argentina, 26, tercero, izda.

NECESITO familia de tractoristas, siendo dos, para secano y regadío, sabiendo su obligación. Se facilita casa. Julián de Castro. Laguna de Duero (Valladolid).

Traspasos

OPORTUNIDAD, traspaso barato molino piensos, bastante sitio, situación extraordinaria y alquilo local. Avenida Viñalta, 13.

Varios

FOTOS carnet en 10 minutos. Planos y fotocopias en el acto. Fernando. Barrio y Mier, 12.

VENDO mula 8 años, 6 dedos y 70.000 kilos paja negra. Amayuelas de Arriba. Ladis.

SE VENDEN 12 vacas de leche superiores y ordeñadora. Tratar, con Julián Gallardo. Mayorga (Valladolid).

Ventas

ATENCION: Muebles Castilla sigue enviando a la provincia libre de portes.

BOVEDILLAS, bloques de hormigón cantidad, calidad, precios «Jala S. A.». Teléfono. 712001. Palencia.

TUBOS de cemento, fabricación mecánica, prensados y vibrados, calidad inmejorable. «Jala», S. A. Carretera de Carrión.

VIGUETAS «Castilla», bovedillas de cemento, ventanas, «postecillos» cerramiento, soportapostes y toda clase de prefabricados de hormigón. «Jala», S. A. Carretera de Carrión.

MADERAS, machones, rollizos para tejados, todos los largos; tableros chapeados y aglomerados; tabla, tablón. Maderas Hernando. Teléfonos 720496-720676.

VENDO alfalfa empacada. Paseo de Madrid, 16. Julián Castellanos.

ESCENARIOS Y PANTALLAS

Estreno de «La playa vacía», de Jaime Salom, en el Principal

Arturo Fernández y su compañía alcanzaron un señalado éxito

Con el estreno de «La playa vacía», en dos actos y varios cuadros, de Jaime Salom, se presentó el martes en el Principal la compañía de Arturo Fernández, que bajo la dirección de Alberto Closas, alcanzó un señalado éxito.

Jaime Salom es un autor hondo que no suele pararse en el aspecto «terrenal» de las cuestiones, sino que entra en su entraña y, también, en su trascendencia.

En la presente obra, este aspecto de hacer se manifiesta más patentemente, si cabe, que en ninguna otra obra suya.

«La playa vacía» pudiéramos decir que es una expresión de la vida, tomada en su sentido real y en otro sentido sobrenatural. En el real, construye su anécdota con las personas; en el sobrenatural, con los símbolos. Y, así, en esta doble vertiente, dentro de la acción única, pero sustanciosamente desdoblada, sus cuatro personajes Pablo, Victoria, Don y Tana, claramente pueden identificarse con el placer, la vida, Dios y la muerte.

Los cuatro personajes se relacionan y actúan en función propia y en la del papel que parecen corresponderles simbólicamente. Y por ello, Pablo, el hombre joven, listo sólo para el amor, será también imagen de la pasión desbordada, sin otro horizonte que el presente, primaria, irreflexivamente gozado. Victoria, la mujer madura, será la vida que se va y que se aferra a lo material que pasa y que arrastra; Don, el comerciante que provee y ayuda, será el supervisor y, también el juez y camino último; y Tana, la mujer fascinante y alevosa, será la visita que no se espera, pero que llega puntual e irremediablemente, a cobrarse su presa humana.

La obra está bien construída. Tiene intención didáctica, por lo que expone y por lo que enseña y sus situaciones, aunque iguales, se muestran bien diferenciadas para observarlas y para desentrañarlas en la visión y en la figuración.

Por el grado de intensidad en sus cometidos, los papeles de Pablo y Victoria descuellan. Arturo Fernández, hace una estupenda creación de aquél. La brusca, apasionada naturalidad del personaje, es magníficamente subrayada por Arturo, con el genio y la expresión (a veces cómicos, otras dramáticos) vivos requeridos. Algunas palabras malsonantes (al uso y abuso en el hacer actual literario), dan más crudeza a su ya de por sí arrebatada dicción; pero esto es cosa del autor, que aquél se limita a cumplir.

Queta Claver, hace unos años figura descollante en el género de la revista, realiza una destacada labor en su papel de Victoria. Con soltura, con fuerza, también, con vigor dramático, que la hacen ya definirse como una primera actriz.

En cuanto a los otros dos personajes de la obra, Berta Labarga, una dama joven y bella, rubrica su papel sinuosamente femenino, con inteligente desenvoltura y el veterano actor y autor Ricardo Alpuente, cumple satisfactoriamente con el suyo de Don.

La presentación y puesta en escena, muy certeras y apropiadas, con decoración de Manuel Mampaso entonada, en la que, para mejor ambientación, se utiliza arena real para destacar el suelo de la playa.

Unas ilustraciones sinfónicas, dan fondo o enlace interesante a los cuadros.

En esta excelente puesta en escena y acertado desarrollo teatral, se nota la experta dirección realizada por Alberto Closas.

Grandes aplausos acogieron la representación.—F. BUISAN.

ENSEÑANZA

UNIVERSIDAD DE VALLADOLID
Calendario de pruebas de madurez del Curso Preuniversitario
EXAMENES EN VALLADOLID

Como continuación del calendario de las «pruebas de madurez del Curso Preuniversitario», publicado anteriormente, se advierte a los alumnos cuyos números de matrícula se señalan, que han de presentarse a examen los días y horas que se indican a continuación:

Alumnos de la Sección de Ciencias
Prueba Común
Núm. 1.152 al 1.288, día 22, a las nueve de la mañana, T-1, 73 alumnos.
1.289 al 1.500, día 23, a las nueve de la mañana, T-2, 28 alumnos.
Prueba Específica de Ciencias
Núm. 847 al 1.092, día 20, a las 3'30 de la tarde, T-1, 159 alumnos.
1.093 al 1.500, día 21, a las 3'30 de la tarde, T-2, 175 alumnos.

Alumnos de la Sección de Letras
Prueba Común
Núm. 1.123 al 1.500, día 23, a las nueve de la mañana, T-2, 58 alumnos.

Los alumnos cuyos números no se indican en este anuncio se presentarán a examen los días anunciados con anterioridad.

Lo que de orden del Magnífico y Excmo. Sr. Rector se anuncia para general conocimiento.

Valladolid, 14 de septiembre 1971.
El Secretario General

M.C.D.2022

El ministro de Trabajo, en Vitoria

Varios miembros del Gobierno llegan a SAN SEBASTIAN

Vitoria, 15.—Hacia las diez y media de la mañana, procedente de San Sebastián, llegó al Gobierno Civil de la provincia, el ministro de Trabajo, Licinio de la Fuente, al que acompañaban el subsecretario del Departamento, señor Utrera Molina, y el secretario general técnico, Antonio Chozas, así como el director de Planes de Higiene y Seguridad en el Trabajo y director del Servicio de Asistencia Social a los Ancianos.

Fue cumplimentado por las primeras autoridades —algunas de las cuales le recibieron en el límite de la provincia—, gobernador civil, presidente de la Diputación y delegado de Trabajo en Alava. En el Gobierno Civil fue cumplimentado por el presidente y fiscal de la Audiencia, vicario general de la Diócesis, delegados de otros ministerios, representaciones de Mutualidades, I. N. P., Mutua Patronal de Accidentes de Trabajo, etc.

Tras los saludos, el ministro acompañado de las autoridades, penetró en un despacho donde se llevó a cabo el primer acto oficial, en relación con la firma de un acuerdo para residencia de pensionistas, acuerdo que consiste en:

.—Cesión por parte del Ayuntamiento de Vitoria al Servicio de la Seguridad Social de Asistencia a los Ancianos, de un solar de diez mil metros cuadrados para la construcción de una residencia de pensionistas.

Firmaron el acuerdo el alcalde de Vitoria, Manuel María Lejarreta, y Juan Pidal Hernández, director del Servicio de la Seguridad Social de Asistencia a los Ancianos.

2.—Aportación por parte de la Diputación Foral de Alava al Servicio de la Seguridad Social de Asistencia a los ancianos, del treinta y tres por ciento del coste total de la construcción e instalación de residencia de pensionistas en Vitoria, pudiendo disponer del treinta y tres por ciento de la plazas. La firma de esta aportación la llevaron a cabo el presidente de la Diputación Foral, Jesús Abreu Ladrera, y Juan Pidal Hernández, director del Servicio Social de la Seguridad Social de Asistencia a los Ancianos.

Terminado este acto y tras cambiar impresiones con los asistentes, el ministro se dirigió a la Casa Sindical, donde asistió a una reunión con los representantes de la permanente del Consejo de Trabajadores y Empresarios, Consejo del I. N. P. y Asamblea de Mutualidades.—Cifra.

LLEGADA DE MINISTROS A SAN SEBASTIAN

San Sebastián, 15.—Ayer llegaron a esta capital el vicepresidente del Gobierno, Luis Carrero Blanco, y los ministros de la Gobernación, Tomás Garicano Goñi; de Educación y Ciencia, José Luis Villar Palasí; de Hacienda, Alberto Monreal Luque; del Aire, Julio Salvador Díaz Benjumea; del Plan de Desarrollo, Laureano López Rodó, y de Información y Turismo, Alfredo Sánchez Bella.—Cifra.

EL TIEMPO

Temperaturas extremas: 33 grados en Córdoba y 5, en León

Madrid, 15.—El Servicio Meteorológico Nacional informa que durante las próximas veinticuatro horas el cielo estará muy nuboso en Baleares, Cataluña y Levante y con algún chubasco muy disperso. Nubosidad variable en Aragón y la Mancha, sudeste y cordilleras central e ibérica, con alguna tormenta a última hora. Nubosidad variable en Canarias y despejado en las demás regiones. Nieblas durante la mañana en Cantábrico y Galicia. Vientos moderados del Este en el Estrecho y fuertes en el Nordeste al final del día en Baleares.

Previsión local para el área de Madrid: Cielo casi despejado por la mañana aumentando la nubosidad por la tarde. A última hora podrá originarse alguna tormenta. Vientos flojos. Sin cambios en la temperatura. La temperatura máxima probable hoy en la capital, alrededor de los 23 grados.

Temperaturas extremas de España: Máxima de 33 grados en Córdoba y mínima de cinco grados en León.

Extremas de Madrid: Máxima de ayer, 23,8 grados a las 14,00 horas y mínima de hoy 14,2 grados a las siete. —Cifra.

«Semana Nacional del Legado Hispánico», en Norteamérica

Ha sido proclamada por el Presidente NIXON

Wáshington, 15. — «En el pasado, hombres y mujeres, hispánicos por su origen y ascendencia, ayudaron a descubrir, desarrollar y poblar esta tierra. Tenemos la fortuna de que hoy pertenezcan a nuestro pueblo», dice el presidente Richard Nixon en la proclama firmada ayer, en la Casa Blanca, y por la que declaraba la celebración de la «Semana Nacional del Legado Hispánico».

La «Semana», que dio comienzo el pasado día 12 y se desarrollará en todo el territorio de la Unión según los deseos expresados por el presidente Nixon hasta el próximo día 18 del actual tendrá como objetivo atraer «la atención sobre la riqueza de nuestro legado hispánico y sobre las aportaciones hechas a nuestra variada sociedad por nuestros ciudadanos de origen hispánico», según escribe el presidente norteamericano, quien destaca igualmente como «americanos de origen y ascendencia españoles han servido a nuestro país con distinción en nuestros Gobiernos estatales, locales y nacional y continúan haciéndolo».

El texto íntegro de la proclama presidencial declarando la celebración de la «Semana Nacional del Legado Hispánico», es el siguiente:

«Desde las más tempranas exploraciones del Nuevo Mundo, hombres y mujeres de origen y ascendencia hispánicos han contribuido de manera importante al desarrollo de nuestra nacionalidad norteamericana. Los hombres geográficos de nuestro país atestiguan plenamente esa aportación. De hecho, la ciudad más antigua de los Estados Unidos, San Agustín, fue fundada por exploradores españoles en 1565, hace 406 años, Américo Vespucio, el hombre cuyo nombre lleva nuestra tierra, llegó a este continente a bordo de un buque español.

«Nuestro legado hispánico también se advierte en nuestra vida cotidiana, nuestra música, nuestra arquitectura, nuestra moneda y nuestra cocina. Los viajes de los exploradores españoles al Nuevo Mundo son el común punto de arranque del estudio de la historia norteamericana en nuestras escuelas. Americanos de origen y ascendencia españoles han servido a nuestro país con distinción en nuestros Gobiernos estatales, locales y nacional y continúan haciéndolo.

«En el pasado hombres y mujeres, hispánicos por su origen y ascendencia, ayudaron a descubrir, desarrollar y poblar esta tierra. Tenemos la fortuna de que hoy pertenezcan a nuestro pueblo.

«Por cuanto antecede, yo, Richard Nixon, presidente de los Estados Unidos de América, de acuerdo con una resolución conjunta del Congreso aprobada el 17 de septiembre de 1968, proclamo la Semana que comenzará el 12 de septiembre y terminará el 18 de septiembre, Semana Nacional del Legado Hispánico. Pido al pueblo de los Estados Unidos, especialmente a la comunidad de maestros, que observen esta Semana con ceremonias y actividades adecuadas que atraigan la atención sobre la riqueza de nuestro legado hispánico y sobre las aportaciones hechas a nuestra variada sociedad por nuestros ciudadanos de origen hispánico.

«En testimonio de lo cual firmo aquí en este decimotercer día de septiembre del año de Nuestro Señor 1971 y centésimo nonagésimo sexto de la independencia de los Estados Unidos de América. Richard Nixon». —Efe.

El senador McGovern, de visita en el Vietnam

Puede ser acusado por el delito de entrevistarse con grupos de la oposición

Saigón, 15.—El jefe de Policía de Saigón, ha manifestado hoy que el senador norteamericano George McGovern podía ser acusado por el delito de entrevistarse anoche con grupos survietnamitas de la oposición.

El jefe de Policía, Tran Si Tan, declaró que las investigaciones preliminares mostraban que la reunión era ilegal de acuerdo con una ley dictada en 1962 y según la cual se prohibían las reuniones de más de veinte personas, sin permiso gubernamental.

Según la Policía, el senador por Dakota del Sur podría ser detenido o multado por asistir a la reunión, celebrada en una iglesia de Saigón.

McGovern, hasta ahora el único candidato demócrata que ha anunciado su propósito de concurrir a las elecciones presidenciales de 1972, realiza una visita de tres días a Vietnam del Sur en misión de inormación. Ha venido siendo un gran crítico de la participación estadounidense en Vietnam.

El senador fue rescatado de la iglesia por la Policía Militar estadounidense, después de que una multitud airada rodease el templo durante más de una hora e incendiase un camión que se encontraba en las proximidades.

Organizaciones budistas y estudiantiles estuvieron presentes nananananan reunión, convocada para discutir las condiciones de las prisiones survietnamitas.

Se realiza una investigación para averiguar quién inició la manifestación que coincidió con atentados realizados con bombas contra dos automóviles de la Embajada estadounidense y un vehículo militar. Los atentados los realizaron estudiantes de Saigón.

Estos actos —estiman los observadores— se realizaron probablemente en señal de protesta por la supuesta participación estadounidense en la manipulación de las elecciones presidenciales del 3 de octubre, a las que asistirá como candidato único el presidente Van Thieu.—Efe-Reuter.

Memoria del Fiscal del Tribunal Supremo

Los delitos subversivos en España

La pornografía, la sexualidad y las drogas, utilizadas como armas políticas

Madrid, 15. — Durante 1970 la delincuencia subversiva en España sumó 1.358 casos, según la memoria del año judicial que el fiscal del Tribunal Supremo, Fernando Herrero Tejedor, ha elevado al Gobierno.

Esta memoria la prepara todos los años la Fiscalía del Tribunal Supremo y la presenta en el acto de apertura de los Tribunales, que se celebrará mañana.

En estas memorias se examinan los problemas y avances registrados en la Administración de Justicia y la evolución delictiva en el país desde todos los ángulos sancionados por las leyes vigentes: Delitos contra las personas, contra la propiedad, contra la libertad y la seguridad, tráfico de drogas, delitos cometidos con vehículos a motor, que han sido ya objeto de informaciones anteriores de «Cifra» y demás figuras delictivas.

La delincuencia subversiva experimentó, en 1970, un aumento de 357 casos con relación al año anterior, pero supone únicamente, sumando los procedimientos del Juzgado y Tribunal de Orden Público y los de la Justicia Penal Ordinaria, el 1,8 por ciento del total de procedimientos penales incoados durante dicho año.

El mayor número de casos se refieren a propaganda ilegal, con 548 procedimientos, seguido de desórdenes públicos, 332; asociación ilícita, 114, manifestación ilegal, 112, etc.

El fiscal del Tribunal Supremo recoge en la memoria diversas consideraciones en torno a las actividades subversivas. En primer término dice que la agitación subversiva alcanza hoy proporciones mundiales. Europa entera, sin excluir ningún país, Norteamérica, el Lejano Oriente y el continente africano, son escenarios de actividades subversivas que no pocas veces parecen coordinadas y sincronizadas de manera muy significativa.

A este fin, añade, la pornografía, la sexualidad, las drogas principalmente, son utilizadas como armas políticas y se favorece su difusión muchas veces sin ánimo de lucro económico, sino con ánimo de debilitar la conciencia social de las gentes.

Por debajo de una línea general de gran alcance, se persigue ya en lo concreto una unidad de acción subversiva, sincronizando agitaciones y actividades. «No es casualidad, dice textualmente la citada memoria, que, sin salir de Europa, observamos una clara identidad de métodos en los movimientos subversivos desencadenados en Alemania Federal y en Italia a partir de 1967 y en Gran Bretaña, Países Bajos, Francia y España en 1968».

Uno de los puntos de arranque de esta unidad de acción y dirección parte de la llamada «conferencia tricontinental», que tuvo lugar en La Habana del 3 al 11 de enero de 1966. Allí se analizó con profundidad la crisis de la Universidad en todo el mundo y se adoptaron dispositivos para favorecerla y aprovecharla.

La organización de partidos o grupos revolucionarios —sigue informando el fiscal del Tribunal Supremo—, de matiz distinto, pero ideología coincidente, es el punto de partida para la utilización de métodos de guerra subversiva: transformar las manifestaciones pacíficas en motines; la provocación a las fuerzas del orden para lograr su reacción y conseguir una escalada de violencia recíproca; la utilización de métodos terroristas y «comandos» urbanos de gran movilidad y fácil y rapidísima dispersión, que causan daños indiscriminados —escaparates, grandes vidrieras, petardos, bolsas de pintura, vuelcos de vehículos, etc.— el aprovechamiento de supuestas reivindicaciones, inicialmente lógicas, para provocar algaradas, los recitales «contestatarios», etc.

Todos estos métodos han sido utilizados, con mayor o menor profusión en medios, en todas las Universidades de lmundo afectadas por la subversión. A ellos sigue el sistema de protestar por las detenciones y la acción policial, la utilización de los medios procesales para impedir la retención de los detenidos, las noticias desfiguradas, la acusación de malos tratos, los rumores de violencias personales, etcétera.

Para preparar el ambiente se utilizan ideas y principios plenamente válidos, considerados en abstracto, cuyo servicio se intenta monopolizar, al tiempo que se acusa de «reacción» a la autoridad encargada de velar por el orden público. Se estimula la violencia «pasiva» en primer lugar —sentadas, encierros, permanencia prolongada en lugares señalados, firmas colectivas de escritos de protesta, etc.— y se hace solapada o descartadamente la apología de la violencia activa.

El recurso a la violencia, que no se descarta, es considerado inicialmente un «caso-límite», pero la erosión constante de las ideas degrada insensiblemente la conciencia hasta hacer de la violencia un método normal.

Por último, cuando la inseguridad y el desorden están conseguidos, la acusación de ineptitud e ineficacia de la autoridad para conservar el orden, cierra el ciclo de la actividad.—Cifra.

Regresó de Finlandia FONTANA CODINA

«Este viaje va a permitir continuar la expansión de nuestras exportaciones»

Madrid, 15.—"Este viaje creo que ha dado sus frutos y va a permitir continuar la expansión de nuestras exportaciones", ha declarado el ministro de Comercio, Enrique Fontana Codina, en el aeropuerto de Madrid-Barajas, momentos después de descender del avión en el que ha regresado de Helsinki a mediodía de hoy.

El señor Fontana Codina, que llegó acompañado de los directores generales de Política Comercial y Política Arancelaria, manifestó que durante su viaje había tenido ocasión de conversar con el presidente de la República, ministros de Comercio Interior y Exterior, Industria, primer secretario de Asuntos Exteriores y gobernador del Banco de Finlandia.

"Este país —dijo— es importante como posible comprador de nuestros productos, ya que posee una renta per cápita de alrededor de 1.900 dólares. En los dos últimos años el comercio con España se ha duplicado, hasta alcanzar un valor aproximado a los 40 millones de dólares. Por otra parte, nuestras exportaciones a Finlandia han cambiado de signo, ya que de ser eminentemente agrarias, han pasado a ser principalmente industriales".

Explicó más adelante el ministro que prueba de la importancia de estas exportaciones es la venta de coches "Seat", uno de cuyos modelos es el más vendido en el mercado finlandés. "En 1970 —dijo al respecto— se exportó a Finlandia el popular "seiscientos", por un valor de novecientos mil dólares y en el primer semestre de este año, esta partida han alcanzado ya los dos millones de dólares".

Añadió que había podido percatarse del gran interés que despierta todo lo español en Finlandia y a este respecto señaló el impacto que en la feria técnica ha causado el autobús articulado presentado por "Pegaso".—Cifra.

ESCUELA PROFESIONAL DE LAS RELIGIOSAS DEL PATROCINIO DE SAN JOSE EN ALAR DEL REY

Residencia para las alumnas. Enseñanza garantizada y rápida de Corte y Confección, Sistema «Mirian». Método moderno y sencillo. Se conceden títulos. Taquigrafía y Mecanografía. Labores manuales, bordados, repujados y cultura general.

PRECIOS REDUCIDOS

Para informarse, Avenida del Generalísimo, 14, o teléfono 13

Candidatos para sustituir a U Thant, en la ONU

El sueco Jarring y el indonesio Malik parecen los de mayores posibilidades

Naciones Unidas, 15. — La declaración formulada ayer por el secretario general de las Naciones Unidas, U Thant, en la conferencia de prensa previa a la Asamblea General, acerca de su decidido propósito de cesar en dicho cargo a finales de este año, pone de nuevo en circulación los nombres de entre los cuales podría salir su sucesor.

En los círculos relacionados con las Naciones Unidas se señalan como candidatos de mayores posibilidades a Gunnar Jarring y a Adam Malik, personalidades de larga experiencia diplomática y que han desarrollado gran actividad en el citado Organismo.

El sueco Gunnar Jarring forma parte del servicio diplomático de su país desde 1940. Ha sido encargado de Negocios en Teherán, Bagdad y Addis Abeba; ministro en la India, Persia, Iraq y Pakistán; embajador en Wáshington y Moscú, cargo que ocupa en la actualidad. Como representante permanente de Suecia en las Naciones Unidas fue miembro del Consejo de Seguridad. En Cachemira y en el Oriente Medio ha actuado como mediador del citado Organismo. Habla inglés, francés, alemán y ruso y es autor de diversos estudios sobre dialectos del Asia Central.

El indonesio Adam Malik ha sido embajador de su país en la URSS y desde 1966 ministro de Asuntos Exteriores. Intervino como mediador en la conferencia asiática celebrada en Manila. Está conceptuado como un hábil negociador. A finales de 1970 "The Wáshington Post" recogió en medios frecuentados por observadores políticos muy próximos a la ONU la noticia de que varios Gobiernos estaban examinando con gran interés la posibilidad de que Malik suceda a U Thant en la Secretaría General de este Organismo. Por otra parte, es el más citado candidato a la presidencia de la Asamblea General próxima.

Otros nombres citados en relación con el cese de U Thant son los del ministro de Asuntos de Túnez, Mosmoudi; Kurt Walchein, ex-ministro de Asuntos Exteriores y ex-candidato a la presidencia de Austria; Endaikachen Makonen, representante permanente de Etiopía en la ONU; Hamilton Shirley Amerainghe, que representó a Ceylán en el citado Organismo y actualmente preside el Comité permanente para la utilización de los Océanos con fines pacíficos, y Max Jacobson, periodista finlandés que pasó al servicio exterior en 1953 y es representante de su país en las Naciones Unidas desde 1965.—Efe.

150 obreros se recluyeron en un templo madrileño

Madrid, 15. — Unos 150 obreros recientemente despedidos por la firma «Fecha» (Benito Delgado), se recluyeron a última hora de la tarde de ayer en la parroquia del Pozo del Tío Raimundo, en la barriada madrileña de Vallecas.

El templo quedó acordonado por la fuerza pública hasta las cinco de la mañana de hoy, hora en que los recluidos salieron tras haber sido instados a ello por un grupo de agentes. —Cifra.

NOGAT

Raticida de acción rápida

QUE NUNCA FALLA

Con matarratas NOGAT, en **polvo, grano** y **pasta fosforada**, exterminará rápidamente y sin molestias, toda clase de ratas, ratones y topos.

Recuerde que NOGAT no las mata en **días**. Las mata en **horas**.

Si manda este recorte a Laboratorios SÓKATARO, Ter, 16, Barcelona-13, recibirá un interesante folleto.

DOUGLAS-HOME, de El Cairo a Marruecos

(*Viene de primera página*)

del candidato único, Jaafar Mohamed El Numeiry.

El periodo de votación, que en principio iba a ser de seis días, ha sido ampliado a 15 debido a las torrenciales lluvias que se vienen registrando en el país. Se utilizan tractores con remolque en algunas de ellas para trasladar a los votantes a los 14.139 colegios electorales abiertos en el país.—Efe-Reuter.

EXPLOSION EN TEL AVIV

Tel Aviv, 15. — Una explosión destruyó esta mañana seis tiendas pequeñas en el centro de Tel Aviv e hirió a una persona, informó un portavoz de la Policía.

El portavoz dijo que la Policía no cree que se trate de un sabotaje guerrillero árabe sino, de «un ajuste de cuentas del mundo del hampa».

Añadió el portavoz que la carga explosiva fue colocada en un bar, situado en la explanada de Samuel Herbert, frente a la playa, frecuentado por gente de los bajos fondos.

Dijo que han quedado destruidos seis establecimientos de la parte baja del edificio en el que solía reunirse el Parlamento israelí antes de trasladarse a Jerusalén. — Efe-Upi.

FUE PROVOCADA POR COMANDOS PALESTINOS

Beirut, 15. — Los comandos palestinos afirman que hicieron estallar una bomba de relojería en un concurrido café turístico de Tel Aviv.

La declaración, hecha por el Departamento de Información de la Organización «Fatah», no indica cuándo se produjo la explosión.

Un portavoz de la Organización «Fatah» dijo que la explosión de dinamita se produjo como estaba proyectado. Ambulancias y vehículos policiales se dirigieron al café tras producirse el atentado.

«Todas nuestras unidades regresaron a sus bases sin sufrir pérdidas», añadió el portavoz. — Efe-Reuter.

OFERTA ISRAELI DE ARMAMENTO A ETIOPIA

El Cairo, 15. — El diario «Al Ahram», informa hoy que Israel ha ofrecido suministrar a Etiopía proyectiles y lanchas patrulleras y una red de radar con personal del Ejército israelí.

La oferta fue hecha por el general Haim Barlev, jefe de Estado Mayor israelí, al comandante de la Armada etiope, durante una visita a Addis Abeba la semana pasada, informa el periódico.

Añade el diario que la estrategia naval israelí en el Mar Rojo, tras la guerra de 1967, consiste en tratar de dominar su zona sur, para hacer fracasar posibles movimientos árabes destinados a bloquear la navegación hacia Israel.

También se intenta asegurar la presencia de la Armada de los Estados Unidos en la zona y neutralizar la presencia soviética en el Océano Indico y la egipcia en el Mar Rojo, añade «Al Ahram».

El periódico agrega que actualmente se realizan contactos entre El Sairo y Addis Abeba, para estudiar las dimensiones del plan israelí, que está relacionado estrechamente con el conflicto árabe-israelí.

El rotativo informa exclusivamente sobre la visita hecha por el general Barlev a principios de este mes. Un portavoz del Ministerio etiope de Asuntos Exteriores había dicho que el general había llegado a Etiopía para pasar un fin de semana. — Efe-Reuter.

Se incrementa en el ULSTER la violencia

2 soldados ingleses muertos en las últimas 12 horas

Belfast (Irlanda del Norte), 15.—Parece que la campaña de violencia extremista se va incrementando en Irlanda del Norte, al haber resultado muertos dos soldados ingleses en el espacio de doce horas.

La última víctima se produjo la pasada media noche en una emboscada tendida a una patrulla a 64 kilómetros de la capital. Un sargento resultó muerto y otro soldado gravemente herido en la espalda.

Con esta la cifra de los soldados ingleses muertos se eleva a 22. Ayer por la tarde varios francotiradores dispararon sobre un soldado que estaba de guardia en una barricada de la zona católica de Londonderry. El coche blindado que transportó al herido al hospital también recibió varios disparos. El soldado murió poco después

Pocas horas antes otro soldado había recibido un tiro en el cuello en la misma zona. Más tarde también fue abatido otro soldado que estaba de guardia en el exterior del Hospital Reina Victoria.

Ayer fueron puestos en libertad diez hombres que habían estado encarcelados en el barco «Maidstone». Uno de ellos aseguró que todavía había unos 250 detenidos en Belfast.

FALLECE UN HERIDO EN LONDONDERRY

Londonderry (Irlanda del Norte), 15.—La Policía de Londonderry confirmó este mediodía que un civil alcanzado por las balas de soldados británicos a primeras horas de hoy en el área de Moore Road falleció más tarde en un hospital.

El fallecido ha sido identificado como William McGrenary, de 40 años, dependiente de una tienda de ultramarinos.

Su muerte, juntamente con la de dos soldados en las últimas 24 horas, eleva a 104 el número de fallecidos en Irlanda del Norte durante los dos últimos años de violencias, dijo la Policía.

Este año han muerto 72 personas: 48 civiles, 22 soldados y 2 policías.—Efe.

BUSCAMOS ENCARGADO DE ZAPATERIA

Ventajosas condiciones a convenir, según valía
Reserva absoluta para colocados
Dirigirse a:
Calzados SALVA. J. Antonio, 2
GUARDO (Palencia)

Los Reyes belgas terminan sus vacaciones en España

Motril (Granada), 15. — Los reyes de Bélgica, Balduino y Fabiola, han emprendido viaje a las 10'30 de esta mañana con dirección a Málaga, donde tomarán el avión real que les trasladará a Bruselas. Los soberanos belgas dan hoy por terminadas sus vacaciones veraniegas en España.

Poco antes de su partida, las autoridades locales acudieron a la finca «El Vasco» a despedir a los soberanos belgas. El alcalde de Motril, señor Escribano, obsequió con flores a la reina Fabiola.—Cifra.

Remite el paro de la construcción en MADRID

Madrid, 15. — Remitió hoy sensiblemente el paro de la construcción que, iniciado el pasado día 13, sólo afectó en su punto más álgido a un 4 por ciento de los 150.000 obreros que componen la población laboral del ramo en Madrid.

Según informaron hoy a Cifra en fuentes sindicales, mantuvieron esta mañana su actitud de paro sólo dos millares de obreros, repartidos entre diversas obras de la capital y sus alrededores.

Asimismo, durante la jornada de hoy, agregaron dichas fuentes, no se han producido incidentes de ningún tipo ni se han practicado detenciones.—Cifra.

Festividad de la Virgen del Camino en León

León, 15. — Se celebró en el Santuario de la Virgen del Camino, a 6 kms. de la capital, la fiesta de la Patrona del antiguo reino de León.

Ofició en la misa el general de los Dominicos, P. Aniceto Fernández y con él, concelebraron 15 religiosos de la misma Orden y sacerdotes diocesanos.

Asistieron la Diputación Provincial y el Ayuntamiento en corporación, bajo mazas, las demás autoridades provinciales y locales y numerosísimos fieles.

Después de la misa, en la capital, se inauguró una exposición permanente de arqueología, montada por la Diputación, con obras y objetos donados por el doctor Julio Carro, leonés residente en Madrid. Contiene objetos de los siglos XVIII y XIX e incluso de la época cartaginesa.

Esta tarde se inaugurará también la exposición de la primera bienal de pintura leonesa, después de una conferencia que pronunciará el escritor y crítico de Arte, señor Moreno Galván. — Cifra.

ESTADIO HELMANTICO

SALAMANCA. DOMINGO, 19.

A LAS DOCE DE LA MAÑANA

GRAN PARTIDO DE FUTBOL

U. D. SALAMANCA

PALENCIA C. F.

Visite este hermoso Estadio y aproveche en pasar el día de la feria salmantina y presenciar la Corrida - Concurso, a la vez de ver este interesante encuentro.

M.C.D.2022